新京日日新聞
夕刊
八月二十三日
本紙定價（一部五錢 一ヶ月壹圓 郵税一ヶ月拾五錢）
廣告料金（普通一行壹圓五拾錢 特別一行貳圓五拾錢）
發行所 新京永樂町四ノ一 新京日日新聞社
電話（編輯局専用(3)三二二五 營業局専用(3)三三〇〇）
發行人 十河榮忠 編輯人 松本勇 印刷人 水越内之介

TAVANNES
タバン シーマ
TRUSTY
關東洲滿洲國總代理店
中谷時計店

隨時隨所で臨時會議
南京遷都やむなきか
我が精鋭空軍に怯えて

【上海廿三日發國通】南京では中央黨務會議及び中央政治會議を毎週二回中央黨部で開會、黨務及び政治の最高方針を決定することになつてゐるが、兩會議の秘書處は廿二日各委員會に「時局重大なので今後は隨時隨所で臨時に會議を開催することに決定する」旨通知するところがあつた、これはわが空軍の襲撃のために南京の危機迫れるを看取し中央が安全な場所に避難せんとする準備と見られる

漢口の空軍根據地を爆擊

【上海廿二日發國通】海軍武官室午後九時五十五分發表
廿一日夕刻〇〇基地を出發せる海軍〇〇空襲部隊は翼を連ねて一擧漢口を空襲し、同地に待機中の敵の攻擊機十數機を爆破し、さらに飛行場に多大の破損を加へ悠々無事歸還せり

月明を利し
再び南京空爆

【上海廿三日發國通】わが空軍〇〇機〇機は廿二日午後八時より月明を利し再び南京空襲決行、南京防空隊の探照燈、高射砲彈を物ともせず約一時間半にわたつて軍用飛行場、中華門外の兵工廠を爆擊、多大の損害を與へ歸還した

支那軍の鬪志沮喪
南京政府敗戰を秘す

【東京國通】海軍省副官談午後九時卅分發表
一、廿二日上海戰線上空警戒中のわが〇〇海軍航空部隊の〇機は午後三時過ぎ寶山上空において敵戰鬪機（カーチスホーク三型）九機と壯烈な空中戰を交へ、その五機を擊墜し、他の二機は白煙を引いて西方に遁走し殘り二機を逸せり、われに損害なし
二、上海方面陸上戰線の敵はその損害甚しく閘北、江灣方面に百十一師、六十二師同じく閘北及び浦東方面に十五師、十九師、六十三師の各一部を增援し、別に東北軍の一部も戰線に參加せるものゝ如きも、我陸戰隊及び警備艦艇の果敢なる反擊と海軍航空部隊の連續有效なる爆擊とにより壓制せられ、夜間をまち便衣隊を策謀し我守備線の攪亂を企てゐるに過ぎず、わが警備區域内に於ては虹口方面は殆ど便衣隊のあとを絕ち、楊樹浦方面に僅かに殘留するも漸次掃蕩せられつゝあり
三、支那空軍は連日連夜にわたるわが航空部隊の襲擊により莫大の損害を蒙り、搭乘者の士氣沮喪し、支那政府は極力これが挽回に努め左記の方法を講じつゝある模樣なり
1、支那飛行機の損害を一切秘密に附す
2、わが飛行機の損害を過大に發表し、卅數機と稱しあり
3、飛行機搭乘者は悉く進級せしめ、且つ俸給一ヶ月分の臨時賞與を給附す
4、特別の功勞者に二萬元を與ふ

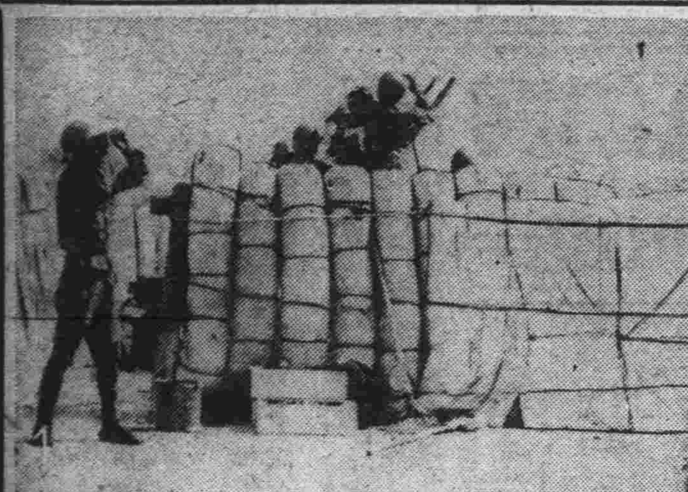

事變ニュース

1 〇〇屋上で奮戰する陸戰隊 2 陸戰隊本部に待機する我陸戰隊の勇士達 3 最前線〇〇、〇〇〇角で作戰を練る我陸戰隊 4 上海在留邦人婦女子傷病兵看護に活躍（駐滿海軍部許可濟）

猛然敵機に體當り
壯絶、肉彈空中戰
世界航空史上未曾有の豪膽

【上海廿二日發國通】海軍武官室午後九時五十分發表
軍艦〇〇水上〇〇機（矢野一等航空兵曹、親美野三等航空兵曹搭乘）は廿一日午前上海上空を警戒中、三機よりなる敵の編隊機と遭遇し二機を射落し、さらにつぎの一機と空中戰を演じ、前回の戰鬪で彈丸を射ち盡したゝめ勇敢にも肉彈となりて敵機と衝突せんとフロートで敵のプロペラーに衝突これを破損して墜落せしめたが、同機もフロートを切取られ飛行困難となり、黃浦江上に不時着水したが、附近を航行中の〇〇艦により兩勇士は微傷だも負はず救助された

詳報

【東京國通】二十三日午前二時現地より矢野、親美野兩兵曹肉彈空中戰の詳報を手にした軍事普及部梅崎中佐は左の如く感激の絕讚を送つた
右兩勇士の行動は實に世界航空戰史上未曾有の果敢なる勳功として偉勳續出の上海空爆戰史上にも燦として輝くものである、此飛行機は重い下駄ばきの飛行機でありながら上海上空に敵の三機を認めるやこれに挑戰し、入り亂れて鬪ふうちにわが軍獨特の戰法によつて忽ち敵の上位から猛擊を浴せかけ、瞬く間に二機を擊墜した、この時無念わが機はすでに機關銃彈を射ち盡して一、二發の彈丸もない體當りで行け！間髮を入れず意を決した兩兵曹は敢然突進、殘る敵一機の眼前に肉迫翼を相摩する程の近距離で敵機を猛烈なスピードで掠めたと見るや猛烈な音響とゝもに四邊には何か不氣味な破片がパッと飛び散つた、見よ敵機は頭を下げて落下して行くではないか、プロペラーをやられたのだ、わが水上機は大きな下駄があとかたなく飛び散つてこれもまた大破してゐるが、搭乘者は巧妙に壞れた飛行機の安定をとり戾し肉彈戰に勝ち、落下して行く敵機を脚下に見送り矢野、親美野兩兵曹は遂にことなく黃浦江上に見事着水し附近航行中の〇〇艦によつて救助されたのである、かゝる勇敢なる戰鬪は實に空前なことで歐洲大戰の初期に或るフランスの勇士が身をもつてドイツのツエッペリン飛行船に擊突、同時に燒け墜ちたことは今なほ歐洲空戰史に殘る偉勳として傳へられてゐるが、兩兵曹が見事敵機を屠りながら更に身を全ふしたことは實に勇敢無双、しかも沈着事に處した點は驚異の殊勳である

鹵獲の戰車四臺

【上海廿三日發國通】今曉の激戰において〇〇部隊のために鹵獲された敵の戰車四臺は何れも重量二噸半、步兵砲一門、機銃一門を備へ伊國アームストロング・ビッカース一九三五年製の新鋭機である

南口八達嶺の敵根據點を爆擊
わが陸上部隊の前進有利に展開

【南口鎭廿二日發國通】懷來新保安、延慶を爆擊し後方攪亂を恣にしたわが空軍はまたもや二十二日午後三時〇〇部隊の〇〇機は敵の要地とする八行山脈の最高地標高一、三九〇米の南口八達嶺の中央部目がけて爆擊を敢行、一大音響は山間にこだまして敵の被害甚大、これがためわが地上部隊の前進は頗る有利に展開しつゝある

駐英米大使の歸國を繞り
種々の取沙汰

【ロンドン廿一日發國通】ロンドン駐劄米國大使ロバート・ビンガム氏は、廿一日午前カナダ太平洋汽船エムプレス・オヴ・ブリテン號でロンドン出帆急遽歸國の途についたが、ビンガム大使突然の歸國については種々憶測が傳へられるが、最近日支問題、通商問題などを中心として英、米兩國政府の步調必ずしも一致せずよつて大統領の招電により双方の意志疏通をはかるため歸國となつたものとみられてゐる、尤も當のビンガム大使は重大要務を否定した

上海方面 敵兵力三ヶ師

【上海廿三日發國通】我陸戰隊に對する敵の兵力左の如し
一、北部八十八師 師長孫元良、第二六二旅、第二六三旅、第二六四旅、山砲一ヶ旅
二、楊樹浦方面三十六師 長宋珍濬、第百六旅、第百七旅、第百八旅、高射砲二ヶ旅
三、東部八十七師 師長王敬久、第二百六十旅、第二百六十一旅、砲兵二ヶ旅

河北省銀行管理委員會

【北平廿二日發國通】河北省銀行は宋哲元逃亡の後も何等支障なく經營されてゐるが、北平地方維持會では同行の運用を今一層圓滑ならしむるため廿一日午後の常務會議において河北省銀行の管理委員會設立の件を議決し、直に草案の起草、構成人員の選定に着手した

人事往來

滑京

▲吉岡義三郎氏（會社員）二十二日來京ヤマトホテル
▲小倉准氏（同）同
▲和田忠氏（外務省）同
▲相磯藤雄氏（會社員）同
▲神尾弌春氏（龍江省次長）同
▲田幡正郎氏（藤倉電氣）同
▲寺田貞次氏（高松高商教授）同
▲水内忠氏（會社員）同
▲奧田善四郎氏（商業）同國都ホテル
▲磯部檢三氏（醫師）同
▲中川太作氏（日滿商事）同
▲金庭秀松氏（日滿パルプ）同
▲簑田豐氏（貿易商）同
▲山地壽氏（記者）同
▲由良龜太郎氏（不動產信託）同
▲鈴木正雄氏（ハルビン高等學校長）同
▲谷口哲朗氏（官吏）同國際ホテル
▲根津鹿之助氏（同）同
▲黑住光春氏（商業）同
▲黑住孫郎氏（同）同
▲古賀藤一郎氏（同）同
▲春日增次氏（官吏）同
▲中村亨氏（同）同
▲手塚昇三氏（同）同
▲常見照吉氏（電氣業）同新京ホテル
▲角田正己氏（同）同

その日〳〵

□南に、北に膺懲の旗進める皇軍をわれら全面的に支持すと、けふ國民大會開く
□こゝに民族の分岐無く、堅く搖ぎなき意思の一致宣揚されて遺憾なきを見よ
□往年の鬪士陳獨秀が出て來たりして、支那は愈よ狂瀾時代をゆく
□胡適いま然る如く、あらためて南京のブレーンにでもなるか
□ソ聯の暗躍漸次傳はる、シベリヤ鐵道との連絡など、南京・モスコー樞軸を夢みるか

白い天使（七一）

（禁上演上映）林房雄作　吉田貫里畫

戀愛の話（二）

「これから……戀愛だつてさうだ。
そこにも進化がある。動物的戀愛から人間的戀愛へ――
たとへば大昔、人間が穴居してゐたころの戀愛は、犬や猫や猿の戀愛とたいして違はなかつたらう。
そのころは、父子兄妹のあひだの結婚さへあつて、要するに、自然の本能の命ずるまゝに、異性をもとめて子供をのこせばそれでよかつたのだ……
一人の男が一人の女を愛する。相手を愛することによつてお互に心と生活をかためてゆくといふやうな戀愛は、人間が動物的狀態からはなれるにつれて、やうやう生じてきたものだ……」
「むづかしいんだなあ」

「すこしもむづかしくないわ」と娘がいつた。
「あたりまへの話しじやないの」
「しかし」と、篠田がひきとつて――
「まだ現代では、昔の惡習がたくさん殘つて、おれたちプロレタリアートでさへ、その惡習から、なかなかのがれてゐないありさまだ。……
たとへば、たゞ、相手が、女でさへあればいゝ、一しよにねればいゝさといふやうな奴がゐるかと思ふと、家柄のいゝ家から女をもらつて、出世しようとか、金持の娘をねらつて、持參金をせしめようとか――
つまり、犬猫の本能結婚、封建時代の家柄結婚や、ブルジョアの財產結婚……
それから、女中をやとふやうなつもりで妻君を買ふ便宜結婚……
そんなものがたくさんのこつてゐる。……プロレタリアートは、一切の制度とゝもに、この戀愛と結婚の惡習をうちやぶつて、さらに一步すゝんだ戀愛を創造する任務をもつた階級だ。
おれたちは猿ではない、相手が女でさへあれば、たれでもいゝとは考へない。おれたちは封建時代の殿樣や武士でもない。家柄なんかへのかつぱだ。……
まして、今のブルジョアでもない。
財產や持參金など、第一、もつてもゐないし、そんなものはほしくもない。だから、おれたちプロレタリアートのあひだに、はじめて、動物的愛慾や家柄や財產にわづらはされない、ほんとの戀愛が生れる。――
これは、おれがいつてゐるのではなく、エンゲルスがちやんと五十年も前にいつてゐることだ」
篠田の調子が、しだいにまじめになつてくるので、一座もしづまつて、冗談はとびださなくなつた。
さつきの若者も娘も、眼をかゞやかせながら、耳をかたむけてゐるやうであつた。
「資本主義社會では、逆に、これらの惡習の方が力がつよく、特に日本のやうな封建的習慣や制度がたくさんのこつてゐる社會では正しい戀愛はいつもふみにじられてゐるのだ。
心中がさかんにおこる原因の一つは、たしかにそこにある。
心中には、おたがひのだらしなさや、外部の經濟的理由からくるのもあるが、たいてい、二人のあひだの純な戀愛が元になつてゐる。
だから、純な愛をしたくてもできない連中が、たまに心中があると、夢中になつて、二人を讚美するのだ。
大衆心中が若いものゝあひだに案外な人氣があるのは、そこだ。ちよいさばかにできない」

開店
麗朗の秋に快報!!
本格的酒場の出現
是非味つて頂きたいのです
スペイン
吉野町二丁目銀座裏
明治製菓前入ル
電③四〇四三

新趣向を凝らしたるスペインの陣容を滿喫して下さい
女給募集

五族の大集團行進し 友軍支援を約す
大同公園内の會場に入る
擧國一致國民大會開く

明朗東亞の建設に
―進む國都の意氣高らかに―

不法暴虐なる支那軍閥に對して斷乎膺懲の聖戰に起つた日本皇軍に對してわれらは全面的にこれを支援し支那四億の國民大衆が速かに容共抗日の迷夢より醒めて明朗東亞の建設に進まんことを望むとの全滿洲國國民擧國一致の意思を内外に闡明すべき國民大會の日は來た、早朝來打ち上げられる花火は雨の後の濕つた大氣をふるはして鳴り響き大會開催を告げつゝ氣勢を添へ、定刻午後四時前から協和會分會旗を先頭に隊伍を組んで會場大同公園を目指し日滿鮮露蒙の大集團行列續々と集ひ寄つて日滿兩國旗に飾られた會場に乘り込み大會の幕は正四時呂協和會中央本部宣傳科長の開會の辭により切つて落された

社大黨代議士一行 軍司令官を訪問す

二十二日夕來京一泊した社大黨代議士滿支皇軍慰問團一行五名は二十三日午前十一時半關東軍司令部を訪問植田軍司令官に對し慰問の辭を述べた後各方面を歷訪した(寫眞は關東軍司令部に於て軍司令官を慰問せる一行)

先づ二十萬社員率先 消費生活を革新
一般にも呼びかく軍需資源確保
其後に備ふ滿鐵社員會

二十萬會員を擁する滿鐵社員會では非常時に處すべき社員會としての對策運動に就ては豫て幹部に於て種々研究中であつたが先づ其の第一聲として消費に於て愛國消費生活革新運動(假稱)なるものを提唱し之を第十四回本部役員會に諮つて承認を得た、該運動は獨り滿鐵社員のみに止まらず廣く社外民衆にも呼びかくるもので非常時局に對する消費經濟の革新を主眼とし延いては軍需資源の確保にも貢獻しやうといふのである、そのスローガンとしては左の如くである

物の使用價を高め 不要品を更正す
各地聯合會を總動員して 行ふスローガン内容

(一)物の使用價値を高めること(二)國產品を愛用すること(三)代用品の使用に努めること(四)奢侈品を買はぬこと(五)社交費を節約すること(六)不用品の更正を計ること 等を掲げ方法としては(一)宣言文の發表(二)リーフレット、パンフレットの頒布(三)滿洲主要都市に於いて講演會、座談會の開催(四)各聯合會を動員すること(五)他團體との連絡共同等を臨機に行ひ なほ本部に於ては各部を綜合した非常時對策運動の特別委員會を組織して大いに積極的に活動を開始することに決定した

白衣の勇士 今日四時南下

二十三日午後四時二十分着列車でハルビンから白衣の勇士四十名が到着し、新京陸軍病院に入院加療中の四十八名とともに同四十分發列車で南下した

田原代議士

早稻田大學校友會では目下滯京中の社大黨代議士田原春次氏を迎ひ二十四日正午から中央飯店で歡迎午餐會を催す

新義、大鄭線 開通す
錦承線も二三日中 復舊見込み

廿一日以來降雨のため不通となつてゐた新義、大鄭兩線は廿二日午後いづれも開通、錦承線も錦縣鐵路局必死の復舊作業により一兩日中に開通の見込み

第十三回學術大會 旅順工大に於て開會

第十三回學術大會は廿三日午前九時より旅順工大において開會、まづ貝瀨副會長より開會の辭を述べ、ついで武部會長式辭を朗讀、來賓祝辭あり、終つて第四回協會賞受賞者七氏に對する授賞式を行つた つぎに次回大會開催地選定、次年度役員選擧の後特別講演會に入り、終つて舊長官々邸における武部會長の招宴に臨み旅順市内見學、戰蹟視察を行ふ

第一線の將士へ捧ぐ
亡き夫や母親の 香典返しを献金
憂ひ顏にも力強く(本社寄託)

前線將兵の活躍目覺しき北支及び上海に於ける我空軍將又陸戰隊の勇猛果敢なる行動は日と共に其奮戰ぶりは涙ぐましい美談や壯烈なる物語りを傳へ、銃後國民は齊しく感激に耐へず凡有る角度から之が皇軍將兵に對する激勵や感謝の獻金慰問を爲しつゝあるが本社寄託に依る二十三日午前中に於ける獻金は左の如く、亡き母の七七忌の香典返しの獻金や亡き夫の五七忌に當る香典返等係員をして感激せしめるものゝみであつた。

▲市内富士町三丁目十三番地の菅孫市氏は先頃母堂マスエさんを亡ひ二十三日が七七忌に相當するので御儀の際に贈られた香典がへしを行ふ費用を割き、國防獻金に充てたしと金五十圓を本社に持參、獻金手續きを依賴した

▲また同じ日、同じ富士町三丁目十三番地に住む田坂壽子さんは亡夫重夫氏の五七忌に相當する二十三日おなじく香典がへしの費用を節し故人の冥福を祈るため國防獻金として金三十圓を本社に寄託した

撫順体育館
實地敷地を選定し再檢討 本年内に基礎終る

スポーツマン待望の體育館のトップを切つて建設を急がれてゐる撫順體育館について保健協會では中山技師、長島書記長等が撫順に出張實地調査を行つた結果、敷地は町の中央にある豫定地と決定したが建物に就ては種々研究を要すべき點があるので、中山技師の意見も入れて再檢討の上完備したものを建てることに決定した、なほ同體育館は二階建二千坪五十萬圓の豫算で建築されるもので本年中には基礎工事完了の豫定である

黒くなつた顏々
墓參、登山、海水浴よ!さらば
元氣・中等學校始業式

久し振りに鄕里を訪れて祖先の墓參を終り、あるひは懷しい親もとにかへつて樂しく遊んでゐた新京中學校新京商業學校及び敷島、錦ヶ丘兩高等女學校の生徒も六週間の長い暑中休暇も終つていよ〳〵二十三日から第二學期が始り、海水浴や登山で眞黑に乾しつけて元氣そうな顏を揃へて二十三日の始業式に出席した

夜中に暴れ込んだ
蒙古獨立黨員?
實は醉拂ひ日語教員等三名 派出所でも大暴れ

二十三日午前零時三十分頃大和通り四六立園莊太郎方を訪れた三人連れの醉漢が就寢中の妻女イソさん(五〇)をたゝき起し制止するも聞かず暴れ込み亂暴を働かんとする氣配に主人と長男が發見取押へて東二條派出所に連行したが三名は泥醉の上言語も曖昧で派出所内に於て係官の取調べに對し反抗し吾々は蒙古實務會員にして蒙古に於て反世界革命の旗幟を擧げるのも近き將來である等と大言壯語、擧句の果ては同所の机上に置かれた厚板硝子を破壞するの亂暴ぶりに持て餘し本署に連行の上保護留置した、右醉漢は特別市民惠路三〇二蒙古學校日本語教員溝上安逢(二二)同吉成秋之助(二五)、同滿洲特產會社事務員飯武信幸(二二)である

市内の牛乳は好い方
二十一日朝臨時檢査の結果
十二件中十件は良好

首都警察廳衞生科では夏の消化器系疾病の徹底的豫防を期し二十一日早朝科員を動員して配達途上にある管内全牛乳配達夫から各々一本の牛乳を蒐集し集まつたもの十二件に就いて嚴密な細菌檢査を行つた結果、當局の數度に亘る取締りが効を奏して成績頗る良好で前回の如く飲料不適のものなく合格十件、注意を要するもの二件を發見した たほ同科では近く内地から優秀な細菌檢査機を購入して檢査に完璧を期するとゝもに從來の成績に鑑みて來る二十四日から來月十日まで各警察署を督勵し本廳技術員指導のもとに管内全牧舍の衞生檢査及び牛乳處理方法等につき嚴重取締檢査を實施することゝなつた

プール完成して
水泳大會を開く
父兄多數の參觀を得て 廿五日敷島高女で

敷島高等女學校では暑中休暇中に見事なプールの竣工をみて在京生徒は毎日猛練習を續けてゐるが來る二十五日には水泳場落成祝賀水泳大會を盛大に催す豫定であつたが時局柄祝賀の意味は除いて第一回水泳大會を二十五日午後一時から父兄の多數參觀を得て催す、大會の競泳種目は次の通りである

十六メートル一般、二十五メートル自由型、二十五メートル平泳、十六メートル一般、二十五メートル背泳、五十メートル自由型、キヤプテンボール、百メートルリレー紅白對抗、リンゴ取り、職員、生徒對抗リレー

不正業撲滅 奉天で着手

【奉天國通】滿洲國政府は駐滿日本大使館と協力不正業者撲滅の鐵槌を加へることゝなり、阿片麻藥の密輸、密造、密賣者に對し一齊に大量檢擧を行ひ引續き不正業者の徹底的撲滅工作を進めてゐるが、奉天肅正委員會ではこの劃期的工作を奏效せしむるには斷乎たる司法處分と併行して現在麻藥に犯されてゐる多數患者の積極的救濟ならびに不正業者の正業への轉向が絕對的に必要なりとの見地から中央政府の援助を得てこれが資金捻出その他實施準備にとりかかつたが、更に奉天專賣署と協力阿片零賣の適正を一層嚴重にし、進んで奉天省下中小學校における學校教育ならびに協和會以下各種社會教化團體による社會教育を通じこれら社會悪撲滅一大運動をまき起すことゝなつた

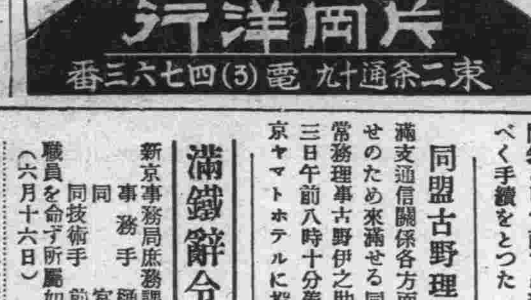

明るい店で 良い品を
家具の店
片岡洋行
東二条通十九 電(3)四七六三番

女給の品を盗む奴
モヒ患コック李 廿二日捕る

二十二日午後七時頃新京署財前、李兩刑事は日本橋某モヒ窟に於て擧動不審の半島人を檢束嚴重取調べの結果右は朝鮮京城道始興郡生れ東二條通亞細亞會館コック李寬浩(二一)で去る七月三日日本橋通り二四、日本橋アパート河村要之助方に侵入ポータブル蓄音器一台を窃取した、ほか亞細亞會館内女給連の所持品及現金約二百圓を窃取した旨自白した、李はモヒ中毒患者でモヒ吸飲のため窃盜を働いてゐたものである

半島水稻作 二割增收豫想

【京城支局】本年は稻作を始め棉花その他各種農作物とも一時旱魃懸念のため凶作を憂慮されてゐたが、その後順調降雨に惠まれ全農作物とも發育良好となり水稻の如きは昨今の照込みで分けつも發育も稀れに見る好成績であつてこの調子で結實期の暴風被害さへなければ平年作より二割内外の豐作を豫想されまた現金收入の豐作物として農家で歡迎されてゐる棉花は既に開花して居り一時部分的に發生してゐた赤ダニ、油虫もスッカリ姿を消し好調な發育を見せてゐるのでこれまた一割五分乃至二割程度の增產を豫想されてゐる狀態で非常時局を蹴飛ばす豐作萬作である

滿鐵へ慰問袋 滿人料亭から

第一線皇軍に對する銃後の赤誠は正に爆發點に達し殺到する國防獻金、恤兵金慰問袋はいたく當局を感激せしめてゐるが新京附屬地平康里滿洲人料理店三十名は二十三日金二百十一圓を皇軍慰問として滿鐵新京支社地方課社會係へ屆け出たので同係ではこれを慰問袋として直ちに現地へ送るべく手續をとつた

同盟古野理事

滿支通信關係各方面との打合せのため來滿せる同盟通信社常務理事古野伊之助氏は二十三日午前八時十分着列車で來京ヤマトホテルに投宿した

滿鐵辭令

新京事務局庶務課 事務手 樋宮庚午 同 宮田正 同技術手 節田多造 職員を命ず所屬如故

あす(二十三日)(六月十六日)

▲獻金野球リーグ戰、午後四時半、電々對電業、西公園球場

今晩の主なる演藝放送

▲七・三〇青年の夕(東京)一、講演香坂商康外二、軍歌と吹奏樂陸軍戶山學校軍樂隊三、詩吟楢谷精象四、物語三樹公外

淨婚記
新興超豪華作
近日封切・銀座キネマ

メガネは
岡田眼鏡專門店へ
東二条通青陽ビル一階 電3-2483

滿員御禮
24日まで
果然!!大好評!!
東京ラプソデー
良人の貞操大會 前後篇
豐樂劇場

ゐなが參りました
廿三日より營業致します
どうぞ御來臨下さいませ
天ぷら 玉天

社交ダンス教授
初心者の方には特に懇切に教授致します
時間 一時—六時 八時—十時
料金 一日 一・〇〇 一回 〇・一五 一ヶ月 二〇・〇〇
アオキダンスアカデミー
電話(2)四九七七番 帝都キネマ裏通り

御靴の御相談所 タケヤ靴店
三笠町二丁目 電(3)五二三六

解雇廣告
竹野寅雄
右者今般都合により解雇仕り候に付今後當方とは一切關係無之此段謹告候也
日ノ出町二丁目 石川アパート

貸店舖
新發路大經路 交叉點興和ビル
(電々ラヂオの店隣)
興和ビル事務所 電(二)四九〇九

小店員募集
一、高等小學校卒業程度
一、年齡十八・九歲迄の者
一、市内に確實なる身元引受人を要す
希望者は自筆履歷書持參當館へ出頭相成度
新京老松町拾番地
大同印書館

事務員募集
一、年齡 二十四才迄
一、學力 甲種商業出
市内に確實なる保證人要す
右應募者は至急履歷書及寫眞御送附の事
銀座新道
銀パレス營業事務所
電話(3)六九二〇

會葬御禮　小澤禎吉郎

愚息誠友儀急病にて本廿三日午前七時十分死去仕候に付此段御通知に代へ謹告仕候
追而葬儀は明二十四日午後三時大正寺に於て執行可仕候
昭和十二年八月廿三日
父 赤津幾次郎
親戚總代 渡邊俊藏
山下善代
友人總代 奥本馨

次女保子儀豫而病氣療養中の處藥石無効廿二日午後七時三十分永眠仕候に付此段御通知申上候
追而八月二十四日午後四時祝町西本願寺に於て告別式相營可申候
昭和十二年八月二十三日
父 松田彌三朗
長男 松田修
親族總代 池澤修藏
田中善平
友人總代 山葉龜五郎

生フヰルム課税 製作者側で負擔

今回實施された物品特別税による生フヰルム二割の増税負擔については、生産者側富士フヰルム、長瀬商店と六社との間に種々交渉中であつたが、この程兩者側の會合において生フヰルムの割増税による負擔は新税が消費税たる本質から製作者の負擔とすることとなつた結果、松竹、日活、新興は明年三月迄に約十二萬圓、大都は七、八萬圓程度の負擔増となり、東寶其他もそれぞれ相當負擔増となる譯でこの負擔額が如何なる形式で直接觀客に課せられるか注目される問題である

ゴーモン映畫がメトロの傘下へ

英國映畫が近來素晴らしい發達と躍進を示し優秀作品をどしどし發表して米國映畫をおびやかすに至つてゐるに拘らず、經濟上には依然惠まれずと傳へられてゐるが、米國メトロ映畫社は二十世紀フォックス社と共にロンドンのゴーモンブリテイシュを掌中に收めるべくメトロ社副社長ロバート・ルービン氏を數ケ月以前からロンドンに滯在せしめて之が畫策を巡らしつゝあり、これが共同經營案は最近に至り漸く成功を遂げるに至つたので、メトロ社長L・Bマイヤー氏は最近渡英して正式調印を結ぶことになつた、メトロ社は先づゴーモン・ブリテイシュの前社長ミカエラ・バルコン氏を再び起用して新社長に据ゑ英國俳優を使つて製作に乘り出す豫定で、第一回作もロバート・テイラー主演「オクスフォードのヤンク」が決定した

松竹の國史映畫 〃二千六百年史〃

松竹下加茂が皇紀二千六百年を記念して製作する國史映畫は、題名を〃二千六百年史〃と正式に決定した

海外映畫短信

▽メトロの來るシーズンの陣容に新しく加へられ、近日入荷を豫定されてゐる原名「ナイト・マスト・フォール」は『夜は必ず來る』と題名決定した、英國で四十五週間上演され、紐育でも素晴らしく好評を博した舞台劇の映畫化で、作者は英國の俳優で劇作家として知られるエムリン・ウイリアムス、ロバート・モンゴメリイが二年前ロンドンの舞台で觀て以來、大いに心を動かされメトロの重役を說いて權利を獲得せしめ、自ら主役を買つて出た作品である、相手役はロザリンド・ラツセルで、老女主人公に扮するデーム・メイ・ホイツトニイは七十一才の老女優であるが、前皇帝ジョージ陛下から授勳された名優で、彼女を初めマセ・ボウルトン、カザリン・ハリツン・マール・トツテンハムの四名はロンドンに於ける原作の舞台劇に出演した人々で、メトロが同映畫製作決定と共に契約されて出演したのである、郊外の森の一軒家を舞台に稀代の殺人鬼の跳梁を描く怪奇戰慄篇で、監督は『南海のベーガン』『闇に呼ぶ聲』等のリチャード・ソープである

▽メトロ今秋の陣容に更に追加された原名『お人好しの醉ひどれ』は近日入荷の豫定であるが、封切題名は『父と其子』と譯定した、これはドン・マーキスの舞台劇『オールドソーク』を映畫化した悲喜劇で、主演に『噎初戀』『拾萬弗玉手箱』のウオーレス・ビアリイが選ばれ、エリツク・リンデン、ユナ・マーケル、テツド・ヒーリイに唄と踊りの巧みな新進女優ジュデイスバレツトが共演し、監督は『男性NO・1』『拾萬弗玉手箱』等のウォ[illegible]ルーベンが擔當してゐる、内容はお人好しで、のんべいの父が息の危機を救はんとして採つた非常手段が、大問題を捲き起すといふ筋で、コメディ、ドラマ、ロマンス、エキサイトメント等を盛つて秀れたものだとの評判である

▽鞍馬天狗千兩小判△寛プロ作品、お馴染み寛壽郎の十八番鞍馬天狗ものでお盆映畫として仁科紀彦が監督に當つた作品である、勤王の大業資金としてとゝのへられた千兩小判を繞つて天狗、新選組、夜盗、謎の暗殺團等が入り亂れての爭闘篇、例によつて寛壽郎の颯爽たる劍戟を堪能させてくれる、銀座キネマ二十七日封切（寫眞は寛壽郎と尾上紋彌）

さぼてん

ポエムを愛する子として紹介しておいた喫茶「パレス」のカオル君、現れたと思ふと忽ち消えてゐる、夕星の如くとは此のことであるが▲此の夕星嬢、夜の吉野町であるファン（?）に擱つて言ふことにゃ〃環境が變つたら知らしてあげるわ〃—現在の環境にはうまく豫防線を張つて〃おやさよなら〃成るほど水際立つた退場ではある▲第二日本橋茶房が平本洋行裏露路にデビユした、ここは五十錢以内でもサービス料をとる郷に入つたら郷に從への教訓忠實に履行してゐるのだらうが前者の轍を踏んで育ちを愚くするやうぢや先が思やられる▲「白十字」のトキ子君も化粧に憂身をやつす年頃になつた、鏡を見てはルージュの色を濃くするのだが、そのうちに美顔料を贈呈しようと言ふ人があるから、白粉代など心配しないでよろし

雜音

帝都キネマの次週は「有頂天時代」と「麥の秋」他一本の再映週間、アーステア、ロヂャースのチーム最近の佳作とキング・ヴイダーの逸作、何れも期待されるものはある▼銀キネは廿四日から寛プロ「文武太平記」と「大地の愛」これにフォックスの「裏切る唇」であるが、次いで「浮婚記」「千兩小判」などが廿七日から掲る新興さへも「吉田御殿」あたりから馬鹿に調子づいて來た、一頃の低調極まる類ひのものがなくなつて來たのは喜ぶべき現象である

『影なき男』の後日譚
夕陽特急
超特別興行（廿四日ヨリ封切）
帝都キネマ

火曜 癸未 先勝 閉 尾宿

●一白の人 細心の注意を以て進めば志望成就すべき日 辛と壬と癸が吉
●二黒の人 腦漿を絞り如何に力を盡すも絶望に終る日 乙と壬と丑が吉
●三碧の人 生計の安定を得たりとも望を起し妄動は凶 甲と乙と辛が吉
●四綠の人 迷ひを生じ誘惑に陥り大なる過失を見る日 甲と乙と辛が吉
●五黃の人 心配事は薄らぐも無理押すれば元に戻らん 庚と辛と壬が吉
●六白の人 金錢の爲に節操を失ふ可らず貞實を旨とすべし 丁と甲と癸が吉
●七赤の人 萬事有利に轉回せんとする日努むる程有功 未と癸と丑が吉
●八白の人 悲哀の裏には悅樂潛む氣を落さず勇奮せよ 乙と壬と癸が吉
●九紫の人 血に優れたる發達を見るべき日起業開店吉 乙と未と辛が吉

今が絶好の機會!!!
邦文 滿文 タイピスト生徒募集
一、本科生四ケ月卒業
一、入學資格高等小學校卒業程度以上
一、隨時入學
一、就職斡旋
新京朝日通八十一番地
日本タイプライター株式會社附屬
邦文タイピスト養成所
電話（3）三三八番 （3）五六八四番

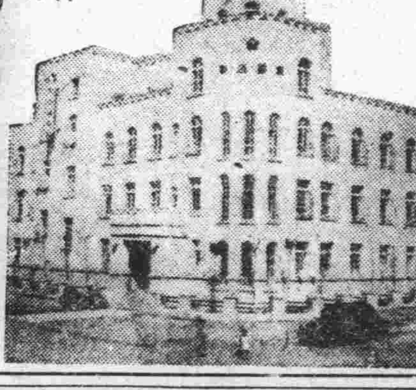

新都病院
診療科目 各科專門
婦人科△產科
內科△小兒科
皮膚科△泌尿科
外科△花柳病科
院長醫學博士 饒村佑一
新京盛光路（興亞街角）
電（2）二〇六番 二五七番

嵐寛壽郎 主演 吉田信三 監督 如月敏 原作 寛プロ特別作品
文武太平記 完結篇
前篇を御覧にならなかつた方は是非後篇を、これだけでよく筋が判り、いよいよ興味深まる大メロドラマ!
新興大泉超特作 曾根千晴監督 オールトーキー
大地の愛
特別出演 杉山昌三九 五十鈴桂子 嵐德三郎 頭山桂之助
伏見直江 東海林太郎 霧立のぼる 河津清三郎 伏見信子 立松晃 山路ふみ子 高田稔 其他スター總出演
廿世紀フオツクス特作
リリアン・ハーヴエイ ジョン・ボールズ エル・ブレンデル 共演
ジョン・ブライストン監督
裏切る唇
廿四日より 銀座キネマ 入場料卅セン

歌と踊りと感激篇の週間
RKO社超特作豪華版
ジエローム・カーン作曲
ジヨージ・スアヴンス監督
「トツプハツト」を遙かに凌駕する傑作
人氣!いまや世界第一位となつたアステーア・ロジヤースの最も優れた作品

有頂天時代
主演 フレツド・アステーア………ジンジヤー・ロジヤース
共演 ヴイクター・ムーア…ヘレン・ブロードリツク…エリツク・ブロア
踊れ!踊れ!タツプで踊れ陽氣に踊れ
踊れ歌へ我世の春は今だ!

メトロ社超特作オペレツタ映畫
名書「メリイ・ウイドウ」をしのぐ大音樂篇
米國五大オペレツタの隨一!!
浮かれ姫君
我等の歌姫ジヤネツト・マクドナルド 主演
ネルソン・エデイ フランク・モルガン 共演
監督 W・S・ヴアンダイク

巨匠キング・ヴイ・ダア監督作品
大地を讃え・大地を愛するキング・ヴイダアの眞心
麥秋（むぎのあき）
トム・キーン カレン・モーレイ 主演
卷頭に「今日の問題より」と銘付つて名匠、ヴイドアは未だ何人も企て得なかつた食糧の問題をとりあげ新しくも偉大な藝術映畫を創り出したのだ。
廿四日より 入場料四十錢 帝都キネマ

待望のサロン氣分滿喫
御好評
新人ハリキリサービス
幸子 洋子 瀧子
八重子 瞳 朝子
輝子 禮子 敏子
サロンキング
銀座新道 TEL③四〇八九

噂?
斷然素晴しい!!
人氣を集めた

返品 返金 自由
世帯道具の加藤陶器店
電話（3）五八三八番
電話（3）六五八三番

八月廿一日より卅一日まで

呉服・雜貨 赤札付大處分
輸
市價の—
絹布三割安!
綿布二割安!
雜貨二割安!
二階特設賣場
◇品種の最も豊富な
◇品質の最も良い
◇値段の最もお廉い
此の機會を是非御試し下さい
輸入百貨店

株價指數の下落は 今までの所輕微
但し前途は輕々豫斷を許さぬ

北支事變の突發からその後の情勢に伴つて日本の株式市場は幾回かその衝擊を受け相當の低落を餘儀なくされたやうに見えるが、いまその七月末の位地と六月末の位地とを比較すると、その低落の幅は極めて小さいことが知られる。東洋經濟新報社調査の東京實物氣配相場指數(大正二年の平均を一〇〇とす)に依れば七月末は一一九・二で前月に比較して僅か一%六の微落であり、三月以來の保合相場を繼續してゐる、この理由は一つには七月上旬事變勃發前に稍强調であつた事にもよるがまた株界の前途が見透し困難に陷り氣迷ひ狀態を呈して低落の後には反騰を伴ひ勝ちであつた事が勘保合の結果を示したものである、これを事業別に觀察しても騰貴三部門、下落十七部門の騰落率は甚だ狹い、その主要なものを擧ぐれば造船は二%二、製粉は〇%三、肥料は〇%六をそれぞれ騰貴し、下落せるものも僅かに毛織の下落が激しいだけで他は製麻の三%八、洋灰の三%四、土地建物の三%四、紡績の三%〇、銀行の二%三電力の二%二、製糖の一%五等何れも輕微に過ぎない、しかし時局は愈よ重大化して事件費支辨のための增稅も決定されたし、場合によつては景氣の基本的大勢は逆轉に導かれるかも知れず、株式の前途も輕々な豫斷は許されない

日本ても進める 産金增加政策
五年後に六十トン生産へ

商工省ではかねて産金增加に關する具體的方策につき調査研究を進めてゐたが、日本現下の國際收支の狀況に鑑みこの際急速に增産の見込み相當確實な鑛山の開發擴張に主力を注ぐをもつて捷徑とし、これに基いて次の如き方策を可及的速かに實行に移すことに決定した、而して今回の增産計畫は五ヶ年後に於ける內地の産金量を六十トンに增加することを目標としてゐる

一、大産金業者をして政府の政策に順應せしめ自發的に精錬場及び選鑛場を增設擴張せしむること、而して大産金業者に對して補助金は交附しないこと

一、中小産金業者に對しては相當の助成金を交附して精錬場及び選鑛場の增設擴張を實行させること、即ち內地に於いては新に精錬場を五十ヶ所、選鑛場を三十ヶ所、設置させると同時に現在ある精錬場及び選鑛場については實情に應じてこの能力を二倍乃至三倍に增加させる

一、一般的に探鑛奬勵金を交附して徹底的探鑛を行はしめ、それによつて金鑛石の供給を增加させること

一、小産金業者に對しては必要に應じ鑿岩機を貸與して採鑛及び探掘を助成すること、鑿岩機は一組一萬圓程度のもの百組を用意

一、鑛山監督局に技術員を增置し中小産金業者に對し技術上各般に亘る現地指導を行はせること

一、右のほか將來必要ある場合には相當の補助金を交附して低品位鑛山の開發を助成することについても考慮すること

一、試掘、採掘、精錬場設置の許可などについては關係各廳とも協議の上なるべく迅速に取計らふとともに鑛石の運賃についても適當に考慮すること

一、以上各計畫と併行して金山金融の圓滑を計ることは極めて必要であるからこれについては內外地を通じて適當に考慮すること

新京取引所
前週取引週報

混保大豆 先物 豐作人氣に依る奧地筋の投げ物旺盛に週初十六日八月限は十二、三錢方大下放れて六圓ドタと寄付き、尙ほも下押し、五圓九十三錢と本年中の新安値迄崩落を演じたが、値頃には利喰と新規の買物を誘ひ忽ち六圓八錢五厘と大反撥、久方振りの大相場を示現した、而して市況は內外共に冴えず、奧地筋は依然弱氣を持したが、安値は歐洲との引合を刺戟し、輸出筋は邦商、外商共に買進み埠頭の在貨減も手傳つて騰勢強く、十九日には輸送の不圓滑迄報ぜられて六圓三十六錢と大奔騰を演じ、週末二十一日には六圓四十五錢と尙ほも高値を出したが、輸出筋に買氣あり六圓三十七錢と底堅く越週した

	高値	安値	出來高
	圓	圓	車
八月限	六、四五〇	五、九三〇	一、一〇九
九月限	六、三三〇	六、〇〇〇	一四
十月限	六、八七〇	五、三五〇	三一

本週總出來高 一、一三六車
一日平均 一九三車

高粱 先物 週初十六日八月限三圓二十錢と寄付き、十八日の三圓十六錢を安値に十九日及週末二十一日の三圓二十五錢を高値として値巾僅少、至極平穩に手仕舞商內を見、大豆の大相場にも無關心に在貨豐富を眺めて伸悩み商狀裡に推移した

	高値	安値	出來高
	圓	圓	
八月限	三、二五	三、一六	一六車
九月限	三、三〇	三、三〇	一車

本週總出來高一七車、一日平均三車

英國人の觀察した 日本の國際貿易

日本と英帝國

日本の外國貿易の凡そ三分ノ一はイギリス帝領諸國との取引である、英帝國はアメリカとの關係を除けば他の如何なる諸國よりも一等多額に日本へその商品を賣り又日本の最も好い顧客となつてゐる、一九三六年中に日本は七億二千九百萬圓に達する英帝國商品を買ひ又八億四千萬圓に達する日本製品を英帝國へ賣り付け又日本は印棉にとつての最大の顧客であり濠洲羊毛にとつて第二の大顧客であつた

尤もイギリス本國から見れば日本が一九三六年中にイギリス本國へ賣り付けた商品の金融は他の歐洲諸國全體への輸出總額にも等しい巨額に上つたのに對して、日本がイギリスから買付けた金額は他の歐洲諸國からの輸入額の四分ノ一程度に過ぎない、而して英帝領全體として對日貿易額も前記の如く英帝領の方が支拂勘定になつてゐるのであるから貿易外收支を無視する近視眼流の人々は日本の貿易上受取勘定を眺めて兎角の論議をするかも知れない

併しながら何れにしても英貨にして年額五千萬磅以上に上る巨額の取引が日本と英帝國間に行はれてゐると云ふ事實はこれを無視することが出來ないものであつて、その運用上時に多少の困難や離反が生ずることは已むを得ないとしてもこれはそれぞれの主張や欲求を相互に理解することに依つて出來るだけ小さくし延いて双方に利益を齎し得る程度のものに過ぎないのである

日本の欲求

斯くて吾々は日本の欲求や渴望する所のものを檢討しその欲求や渴望が如何にすれば他の諸外國との間に大した摩擦を生ずることなく達成されるものであるかを研究して見る必要がある、蓋し日本の産業や商業が膨脹することは又全世界に利益を齎すものだからである、先づ日本經濟の根本に橫はる事實は何かといへば

第一にはその人口が一年に百萬の割合で增加しつゝある事、第二にはその領土が殆ど最大限度まで十分耕作し盡されてゐる事又第三には日本が原料資源に乏しく將來は食料までも輸入に俟たねばならぬかも知れないことを擧げねばならず、而して第四にその人口の大半が農業に從事し貧しい生活をしか立てゝ行けない事實第五に滿洲國は日本の移民に好適ならず日本の移民が好んで移住せんとするアメリカ、カナダ、オーストラリヤ等はこれ等の日本人にその門戶を鎖してゐる事實などが擧げられるのである、然らば日本が欲求し渴望するところは何であるか、即ち日本はその國民の生活のために物資を輸入せねばならない、その産業のために原料品をも輸入せねばならない、近年日本の輸入もその渺からざる部分が軍需品購入に向けられるやうになつたがこれは他の多くの諸外國も同樣であつた世界の何人と雖も日本人の生活水準が更に一層高まる事が世界の利益である事を否む譯には行かない、從つて又日本がその國際貿易における儲け前を增大せんとする欲求は何人と雖もこれを認めざるを得ないのであつて日本のその欲求に何等の不當も無い筈である

日本の心すべき點

斯くて世界の諸國は日本のこの正當な欲求を如何にして滿足せしむべきかの方法發見に努力する必要がある、若し日本が輸入を必要とするならば日本かその輸入に對する支拂資金を得るため家入を必要とすると同程度に輸出を必要とするものであることはいふまでもない、然も現狀を以つてすれば日本は多くの諸國の輸入防禦によつてその輸出を妨げられてゐる、而して日本の主張によれば割當制輸入許可制、關稅、外國爲替取締制度等に基く差別的輸入防止手段をとらざる四十九ケ國への輸出は昨年中に增大したがこれ等の輸入障壁を設けた七十八ケ國への輸出は渺からず減少したといふのである

尤も輸入障壁を設けた諸國の差別的防禦は日本の輸出の突如たる進展に對抗するため誠に不可能のものでもあつた、この點日本は日本として又諸外國が現在當面して置く必要がある。而して日本の貿易が進展したと言つてもこれを世界貿易全體の上から見れば大して重視すべきものでは無い、日本の貿易題の世界貿易總額に對する割合は僅か三・五三%に過ぎずこれをイギリスの貿易額に比すればその約四分ノ一に過ぎない

この見地よりすれば日本品の氾濫に對して各國が採つた手段は日本品の進出が餘りにも猪突的であつたのであつてこの猪突的進出が相手國の産業の必要に適應出來る程度に制禦出來てゐたら日本の進出は恐らく他の世界諸國の利益と何等衝突せず普通の進行も妨げられなかつたであらう。

新しき途

何れにしても日本の人口は一ヶ年一・五%の割合で增加しつゝある、從つて日本にとつては同樣の程度に輸入も輸出も之を增大せしむる必要があらう、而して日本の國民の生活水準を向上せしむる必要上から右の增加率を二倍にする必要があると假定しても世界各國は日本よりの輸入額を全體で每年三%づゝ增加せしむれば足りる、之を金額にすれば五百萬磅位でその內英帝領諸國としては百十萬磅づゝ每年增加する事を覺悟すればよいこの程度の增加率であるならばそれが秩序よくありさへすれば現在之に對して非常な困難が感ぜられるとか或は之がために不當な混亂が齎されると言ふ事は無いものと考へられる、絕えざる關稅の高化や割當制や輸入許可制度の施行の如き輸入制限の方法を繼續して日本人に引續き焦躁を感ぜしめて置くことは最早適當な方策では無い

この點からいつて日米間や日本と英帝國一部の間に既に締結せられた双方承知の割當協定の如きが今後に拓かれた途だといふべきである。斯くて日本品輸入國における日本品との競爭産業も日本の進展と同樣程度の進展を可能とされるのである。

(バナード、エリンヂヤ氏稿)

奉天にルーサンの 組合を設立
來年から栽培に着手

奉天市公署では中央政府の産業五ヶ年計畫に順應、市內産業各部門の開發助成に乘出すべく目下諸般の調査計畫を急いでゐるが、第一着手として市管內空地利用の木草ルーサンの栽培を計畫、資金三萬圓をもつてこの程奉天市ルーサン組合を新設、滿洲航空會社より北飛行場の一部百陌を借受け來年度よりこれが栽培に着手することとなつたが、第一年度木草收穫は六千瓩、第二年度七千瓩の豫想である、なほ組合組織によるルーサン栽培は全滿でも最初のもので兩三年試作の上成績良好であれば更に增産計畫を進める筈で成果は期待されてゐる

國家非常時に備ふ 暴利取締令
▽……生活の安定が目標

今度の特別議會で暴利取締令が改正された(これまで暴利取締令が活用されたのは米騷動の時と震災の時で、この點から見ても暴利取締令の活用は、物價の暴騰が何等かの事變に繫りを持つてゐる場合に拔く傳家の寶刀だといふことが判り、今度の暴利取締令もまた、北支事變の勃發に繫りを持つ物價の暴騰を取締る爲に拔きかけられた改正であるではかくの如き事變の時のみ活用される暴利取締令とはどんなものか

× × ×

最少の資本をもつて最大の利益を狙ふ資本主義經濟の商取引で認めた合法正當の營利に制限はない筈でボロイ儲けの軍需品會社が、十割二十割の配當を恣にしたところで、戰時利得稅をかけられる以外に不當不法の暴利として處罰されねばならぬ所以はないやうに思はれる、然しその儲け方が正常な經濟的取引の進化發展に伴ふ營利ではなく、儲ける爲に異常な商取引を試みて正常に賣るべきものを異常に賣り惜んだり、正常に買ふべきものを異常に買ひ占めたりして、消費者に異常な需要慾望を昻ぶらしめ、渴する者は泥水をも厭はないといふ人間の弱點に乘じて、欲する者に値を擇ばしめない異常な取引に依る營利は、これを取締らねばならないといふところに暴利の本質が規定されてゐるのである

× × ×

暴利取締令は、暴利を得る目的を以つて物品を買ひ占めたり賣り惜んだりする者と、現に暴利を得て販賣する者を罰すると同時に暴利を得る目的を以つて物品を買ひ占め、賣り惜しみする者、若くは販賣せんとする者に豫めその行爲の中止を命じ、若くはその買ひ入れと販賣値段の公示を命じたり販賣値段の一定を命令したりすることが出來るやうになつてゐる、そして、暴利取締令の目的となる物品は大正七年の暴利取締令發布當時の、米を初めとした穀物類六品から震災當時の建築材料數種が附加されてゐたのを、今度の暴利取締令は金屬及びその原料から、被服、織物、紙類、麥類、砂糖、建築材料等の二十六種に擴大したが米だけは除外されたのである、これは米穀統制法の發動に依つて統制し得るといふ當局の見解からであるが、暴利の取締りは不可能であらう

× × ×

大正七年の米價奔騰、大正十二年の大震災による建築物材料物價暴騰、今度の北支事變による諸物價の暴騰等たゞさへ一般大衆の生活苦難に乘じて暴利を貪らうとする賣り惜しみや、買ひ占めの、憎むべき商人跋扈は、國際收支の適合に惱む政府當局の立場からも、物價の平衡を願ふ國民大衆の立場からも、折角改正せられた暴利取締令を徹底的に活用さるべきであらう

商況欄 (八月二十三日前場)

海外經濟電報

倫敦金塊	六磅一九志四片〇〇
紐育金塊	—休 會—
同銀塊	—休 會—
倫敦銀塊	一九片一六分三
同先限	一九片一六分三
孟買銀塊	—休 會—
スチール株	一一五弗八分一
アナコンダ株	五七弗八分五

▲市俄古小麥

九月限	一弗〇五仙八分三
十二月限	一弗〇七仙〇〇
一月限	一弗〇九仙八分五

▲紐育棉花

現物	九仙九九
十月限	九仙七四
十二月限	九仙七五
一月限	九仙七九
三月限	九仙九〇
五月限	九仙九九
七月限	一〇仙〇三

▲外國爲替

英米爲替	四弗九六仙八五
米日爲替	二九弗一二仙
米支爲替	三〇弗二五仙
英日爲替	一志二片〇〇
米支爲替	一志二片八分三
印日爲替	—休 會—

各地株式市況

▲東京株式(短期)

	寄付	大引
新東	一三三、六〇	—
日産	六五、五〇	六五、三〇
鐘新	二二二、〇〇	二二〇、九〇
滿鐵	五五、九〇	五五、六〇
大新	四七、九〇	四七、〇七

▲大阪株式(短期)

	寄付	大引
大新	四七、四〇	四七、三〇
新東	一三三、〇〇	一三四、四〇
鐘新	二一一、四〇	二一一、五〇
日産	六四、一〇	六五、四〇
日蓄	五九、九〇	六〇、一〇

▲大連株式(短期)

	寄付	大引
五品	一五、一〇	—
豆新	一八、七〇	—
東新	一三三、一〇	—
滿鐵	五四、四〇	—
同新	四三、〇〇	—
日産	六四、九〇	—
鐘新	二〇九、〇〇	—
日蓄	[illegible]	—

▲奉天株式(短期)

	寄付	大引
滿取	一〇、九〇	—
東新	一三四、一〇	—
大新	四七、六〇	—
日産	六五、五〇	—
五品	—	—
豆新	—	—
北炭	[illegible]	—
日蓄	[illegible]	—
新郵	[illegible]	—
鐘新	[illegible]	—
滿毛	—	—
優先	—	—
滿鐵	[illegible]	—
同新	[illegible]	—
電甲	—	—
同乙	—	—
東拓	—	—
瓦斯	—	—
電業	—	—
化事	—	—

各地商品市況

▲大阪綿糸

	寄付	大引
八月限	二三五、九〇	二三五、三〇
九月限	二三五、六〇	二三七、〇〇
十月限	二三八、一〇	二三九、一〇
十一月限	二三八、一〇	二三九、九〇
十二月限	二三九、〇〇	二四〇、四〇
一月限	二三九、七〇	二四〇、五〇
二月限	二四〇、五〇	二三九、九〇

▲大阪棉花

	寄付	大引
當限	納	會
先限	七二、一〇	七〇、六五

▲大阪人絹

	寄付	大引
當限	六四、一〇	六四、一〇
先限	六七、九〇	六七、九〇

各地特産市況

▲新京 (一石値段)

	寄引	出來高
現物 大豆	—	—
高粱	三、一〇	二車
小豆	—	—
玉蜀黍	—	—

●先物 大豆

八月限	六、三一	六、一七	一九二車
九月限	六、一五	六、一〇	五七車
十月限	五、六五	五、六二	七車
十一月限	五、五五	—	二車

●高粱

八月限	三、八八	三、二〇	三車
九月限	三、二五	—	一車

▲大連

●大豆

叺入	寄付	大引
八月限	七、一〇	七、一〇
九月限	七、一〇	七、一〇
十月限	七、〇二	七、〇四
十一月限	六、五四	六、五六
十二月限	六、四三	六、四三
三月限	六、三八	六、四三

●豆粕

	寄付	大引
現物	—	—
九月限	二〇、一〇	二〇、〇五
十月限	—	—
十一月限	二〇、六〇	二〇、六〇
十二月限	—	—

●豆油

	寄付	大引
現物	二〇、〇〇	二〇、〇〇
九月限	—	—
十月限	一九、四〇	一九、四〇
十一月限	—	—
十二月限	—	—

ラヂオ廣告 取扱 本社 支社 國通

貸家御案内
本日の空家
◇朝日通入五家賃一五〇圓六室店舖向・三浦新聞店吉野町三丁目電話③三四九五
◇御問合は直接家主へ願ます
◇貸家貸間揭載御希望の向は當所へ御一報下さい

電氣御相談
◎屋內電氣工事の設計監督は無料で致しますから相談所を御利用願ひます
◎御需用家單獨で會社の營業當局に依賴し難いことが御座居ます場合には御需用家の爲に御斡旋致しますから御心安く御相談下さい
◎其他廣告サインの考案設計職業用電熱の採算・家庭用電氣器具の使ひ方等に就ての御相談に應じます
電業支店 電業相談所 電話3 六五一一 二二五六

長春座 階下 七十錢 廿日より廿四日迄

御守殿お町		2.55	7.10
空中散步	12.00	4.15	8.30
同盟北支ニュース 大朝畫報四報	1.12	5.27	9.42
泣くな女よ	1.37	5.52	10.07

帝都キネマ 電②二四〇五 入場料 五十錢 20日より23日まで

踊る海賊		2.40	6.40
ニュース	12.05	4.05	8.05
巴里っ子	12.12	4.12	8.12
南海のペーガン	1.32	5.32	9.32 10.37

銀座キネマ 階下 三十錢 21日より23日まで

雷鳴	11.30	3.20	7.10
妾の弱點	12.43	4.33	8.23
淨婚記 予告篇	1.55	5.45	9.35
江戶秘帖	2.00	5.50	9.40 10.52終

祝町 京劇 活遊
御宴會歡迎
三階 酒二本七品一圓
四階 酒三本九品一圓
下階 ホール立食てんぷら
電(三)三一五六番

岸本チェーン 映画御案内

豐樂劇場 階下 四十錢 22日より24日まで

東京ナプソリ	2.18	6.34	7.40
ニュース 良人の貞操前篇	11.30	3.25	9.25
良人の貞操後篇	12.54	5.10	10.49

新京キネマ 階下 六十錢 二十日より二十四日まで

南の生命線台灣	11.45	3.37	7.29
悅ちゃんの涙	1.11	5.03	8.55
北支事變ニュース 怪談牡丹燈籠	2.29	6.21	10.13 11.17終

朝日座 階下 三十錢 20日より23日まで

踊る百萬兩	12.00	3.38	7.16
トーキー 檢事とその妹	1.12	4.50	8.28
トーキー 血沫の戰慄	2.20	5.58	9.36 10.50終

新京キネマ
[illegible]邦オンパレード 樂園の合唱
エノケンのちゃっきり金太(後篇)
豐樂劇場
遊俠 太平記 澤村國太郎 久松美津枝 主演 マキノ正博監督作品
◇近日公開◇ 新京キネマ

サービス係募集 二十歲前後、明朗な方 本人來談 朝日座

森永ミルクキヤラメル
元氣な僕等の一番ナカヨシ!
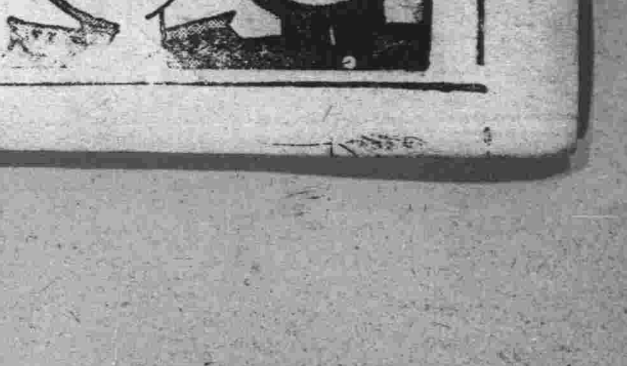

大正九年十月二十四日 第三種郵便物認可

昭和十二年八月二十四日 新京日日新聞 (火曜日) 第五千二百四十號 (一)

新京日日新聞 朝刊 【本紙朝夕刊十二頁】

本紙定價 一部五錢 一ケ月壹圓 郵税 一ケ月拾五錢
廣告料金 普通一行 壹圓五拾錢 特別一行 貳圓五拾錢
發行所 新京永樂町四ノ二 新京日日新聞社 電話 編輯局専用(3)三二三五 營業局専用(3)三二〇〇
發行人 十河榮忠 編輯人 松本勇 印刷人 水越內之介

高級清酒 滿洲櫻

陸軍部隊上陸・進擊開始

海陸共同作戰により 目下敵前に上陸敢行

【東京國通】廿三日午後二時五分陸軍省發表＝今般中支方面の情勢に鑑み同方面に派遣された陸軍部隊は今廿三日海軍の協力のもとに○○附近に上陸した

【東京國通】廿三日午後二時七分海軍省公表＝わが○○○○艦隊は帝國陸軍○○○○を護衛し廿三日早朝海軍の緊密なる共同作戰をもつて○○方面に敵前上陸を敢行し、成功裡に陸軍○○の上陸をみた

敵の銃を排除しつゝ 占領地域漸次擴大す

【上海廿三日發國通至急報】午後三時五分軍當局談＝廿三日午前三時やゝ過ぎてから豫定の○○方面及び○○○方面において敵の機銃を排除しつゝ海軍協力のもとに上陸を開始した揚子江下流○○方面においては午前九時頃までに死傷約八十を出したるも戰局逐次進捗し占領地域漸次前方に西進しつゝあり、上流○○方面においては午前三時豫定すぎより數次にわたり上陸を敢行し、午前九時すぎには主力の上陸を完了した模様である、上陸部隊の行動、死傷數は、なほ不明である、上海陸戰隊方面においては午前四時半頃數次にわたり敵の攻擊をうけたが、これを反擊、漸次敵を壓迫しつゝある

寡兵よく衆敵を牽制し 共同作戰の基礎確立

【上海廿三日發國通】午後一時廿分第三艦隊司令部發表＝陸軍○○部隊は昨廿二日夜半○○艦隊掩護のもとに○○○方面に上陸し軍ならびに艦隊は相協力して今朝來○○方面に向ひ進出中たり、本共同作戰は海陸共同の精華といはれる、往年の上海事變以上に密接なる關係のもとに行はれ眞に皇軍一體の實を擧げてゐるこのことは特に意を强くするところにして、海軍は陸戰隊が十數日にわたり寡兵をもつてよく衆敵を牽制して今次の共同作戰の基礎を確立したる外、海軍航空隊の全力を擧げて陸軍の上陸作戰の成功を祈念し來れることは官民の齊しく知悉せるところなるが就中○○方面の作戰において○○○○陸戰隊司令の率ゆる○○部隊と○○部隊の○○隊とは深夜相協力し○○○○司令官の率ゆる海軍部隊の壓射擊下に最も困難にして危險なる敵前上陸を敢行し無事上陸作戰成功の端緒を開きたり、殊に海軍豫備員たる船長、水先人等の諸氏が率先しその成功を援け官民一致此成功をみたるは眞に感謝に堪へざる處なり

わが陸空軍奮戰 各所で敵を擊滅

【上海廿三日發國通】海軍武官室午前九時發表＝

一、廿二日午後九時頃閘北方面に敵の綠色信號彈のあがるとゝもに閘北、北四川路北部戰線の敵は猛烈なる砲火を送り夜襲し來つたが、わが軍は前線の敵一ケ中隊を全滅、重機關銃五挺、小銃廿挺を捕獲してこれを擊退した

一、廿二日午後十一時頃より東部山公園の北方地區にある第三十六師は猛擊わが軍に向つたが、初陣の○○部隊は猛烈にこれを反擊、敵を租界外に擊退、敵は多數の屍體を遺棄して後退した

一、廿三日午前三時頃北停車場附近より敵は西揚樹浦クリークの五欄、六欄中間に多數の燒夷彈を浴びせたるも大事に至らず、右は同方面に火災を起さんと企圖するもの〻ごとく、なほ虹口方面には燒夷彈落下せず

【東京國通】海軍省副官談午前十一時半發表＝

一、廿二日○○部隊の○○機は江陰方面を空襲し黄山南麓の工場を爆破し、本空襲においてわが機は敵砲火のため火災を起すや敢然敵陣に突入し壯烈なる最後を遂げたり、又他の○○機は眞茹、獅子林砲臺および嘉定における敵裝甲自動車軍を爆擊、共に多大の損害を與へたり

二、廿二日わが○○部隊○機は數次に亘り大場鎭および江灣鎭にある敵砲兵陣地その他上海方面の敵戰線背後における據點密集部隊を爆擊し敵に多大の損害を與へたり

便衣隊の放火 二萬餘戶を灰燼に歸す

【上海廿三日發國通】十八日夜便衣隊の侵入放火による楊樹浦の火災は洮灃路、昆明路、ブロードウエー、歐嘉路、東有恒路などの廣大な地域に燃え擴がり南洋煙草、公大紡績工場ジヤデイン・マヂイソン會社倉庫その他二萬餘の民家を灰燼に歸し同方面は一面の燒野原と化した、商務印書館附近にも同日頃より火災が起り蘇州河北岸近くまで燃え擴がつた、以上各地の火災は廿二日夜に至り火勢は何れも下火となつたが、その損害は莫大な額に上つてゐる

北四川路の慘狀

【上海廿三日發國通】廿三日拂曉の北四川路一帶における激戰で敵は死體百餘を遺棄し敗退、わが方は負傷三を出した、なほ敵陣地最前線の民家には數十度におよぶ激戰で敵死體累々と積込まれ慘澹たる光景を呈してゐる

決死戰史空前の掩護上陸

【上海廿三日發國通】待ちに待つたわが精銳○○の敵前上陸の朝が來た、廿二日夜わが海軍の艦船は○○沖に集結、全砲門を開くべく待機してゐる、敵はわが軍の行動を豫期してか○○方面の防備陣は延々三粁にわたり二重三重の堅固な陣地を構築して鐵桶の陣を敷いてゐる、月明は蒼白い光を投げかけて靜まり返つた瞬間が續く、午前三時頃突如一發轟然たる砲音が邊りの靜寂に呀するもの凄い銃砲火が續き出した、煌々たる月明が硝煙に黑くけむり出す、わが艦艇からは一時にカツターがおろされた、陸戰隊の掩護上陸が開始されたのだ、敵砲彈が江上にあげる雨霰の様な水しぶきの中を江岸めがけてカツターが進む、敵の銃砲火はますます熾烈となつて來た、カツターは敵の必死の抵抗に拘らず一隻また一隻と到着する陸上に躍り上つた○○は直ちに散兵線を敷き○○銃、○○彈をもつて應戰を開始した、硝煙にけぶる月明の空が刻一刻と薄明りで彩られて行く、艦艇からの爆擊も敵砲兵陣地に向つてますます猛烈に加へられて行く、夜は全くあけ放れた午前零時敵もわが方の猛擊にやゝ攻擊の手を緩めてゐる、○○上陸の好機は來た、ランチが一隻、二隻、三隻と流れを横切つて敵前に迫つて行く、再び敵は猛然と砲擊を開始したランチは續々と進んで行く、零時遂に戰史を飾るわが○○の敵前上陸は完全に成功した、精銳○○○部隊は暴支膺懲の力强い第一歩を支那本土に印し、息ふ間もなく勇躍○○確保のため進擊を開始した

居留民歡喜雀躍

【上海廿三日發國通】皇軍○○方面上陸の報が一度傳へられるやわが居留民の歡喜は極點に達し一同思はず萬歲を叫んだのも無理はない、思へば血と火藥に明け暮れ死の不安にさらされた十日間であつたのだ、人通りもまばらな虹口中心地區の處々に日の丸が揚げられた「いよいよ○○だ」とは居留民同士が交す今日の合言葉だ、不安に窶れた顏にも今日ばかりは感激が溢れてゐる、空には砲煙ゆるやかに流れ、天氣晴朗、皇軍の上陸を祝福してゐるものゝやうだ

近距離に引寄せ 敵の猛擊を擊退 豪勇城部隊長戰死

【上海廿三日發國通】わが鐵壁の守りを突破せんと廿二日午後十時卅分頃北方の敵は商民館、花園方面より射擊、喊聲をあげて突擊を敢行し來つた、その一隊は橫濱路を越えて突擊、八字橋愛國女學校方面を守るわが○○隊の哨間を一擧に突破せんとした、城部隊長の率ゐる一隊は最前線とて掩護物一つなく、僅かな塹壕をたのみに身をよせ敢然押しよせ來る敵をわが陣地前方五十米まで引きよせ一齊射擊を加へたが、この沈着豪勇のわが軍の作戰は見事奏功敵は崩れたつた、その時無念にも敵の一彈は城部隊長に命中し同部隊長は悲壯な最後を遂げたが、これを見たわが兵は戰友の屍を飛び越え敵兵をつきまくり猛烈な肉彈を展開、遂に敵を粉碎、敵の機關銃四、小銃數十を捕獲凱歌をあげたこの時既に午前零分、戰場には敵の死體累々としてをり、その中には敵の中隊長の死體も發見された、この敵は蔣介石直系の中央軍第二師の精銳であることが判明した、なほ名譽の戰死を遂げた城部隊長は佐世保の產で佐世保中學の出身、前途有爲の青年將校であつた、わが軍の戰死傷者僅かに十餘名

北四川路前面の敵を反擊

【上海廿三日發國通】廿三日午後一時五十分北四川路前面の敵は上海日報附近の民家に放火、火焰をくゞつて我が方に白晝の攻擊を加へ來つた、わが○○隊は直ちに反擊を加へ午後二時廿分敵を沈默せしめた

閘北の敵陣地より砲擊 我軍應戰沈默せしむ

【上海廿三日發國通】今曉零時をすぐるや敵は閘北方面の陣地より虹口の邦人居住地域を目がけて迫擊砲をもつて砲擊を開始し砲彈は虹口クリーク方面に盛んに落下したが、わが軍も○○陣地の砲門を開いてこれに應戰し零時四十分頃一旦これを沈默せしめた

支那軍の戰車擊退さる

【上海廿三日發國通】廿三日午前二時半頃敵は執拗にも戰車三臺をもつて襲來、わが東部戰線東嘉興路の前線隊長は自ら決死隊七名の先頭に立つて勇敢に突擊、手榴彈の猛擊を加へて直ちにこれを擊退した

先施、永安公司附近に 支那機爆彈投下 死傷四百餘名を出す

【上海廿三日發國通】午後三時十五分海軍武官室發表

一、本日午後零時五十五分敵飛行機は高空より先施及び永安公司附近に爆彈を投下し、死者二百餘名、負傷者二百餘名を出せり

二、日本飛行機は爆彈をもつて同方面を飛行するを禁ぜられあり、且つ投下爆彈により支那飛行機なること工部局においても證明せられたり

【上海廿三日發國通】黃浦江碇泊中の米國極東艦隊旗艦オーガスタス號の空中觀測によれば本日午後零時五十五分先施公司爆破の前後支那軍單葉爆擊機一機が上海市外一萬二千フィートの上空を飛翔してゐたことが確かめられ支那機上より爆彈投下されたことが確實となつた

米海軍倉庫にも 爆彈投下

【上海廿三日發國通】先施公司爆破と同時に四川路のアメリカ海軍倉庫にも不發彈一個が落下人命の損傷はなかつたが工部局では直ちに右不發彈につき軍事專門家の手で調査の結果、右は全く支那側飛行機の爆彈なること判明、先施公司附近の一彈とゝもに支那機の投下したものである

敵五機を擊墜

【東京國通】海軍省發表＝わが海軍機○機は廿三日午後吳淞北方一里の寶山上空で敵戰鬪機數機と空中戰を演じ五機を擊墜した

陸軍負傷者氏名

【上海廿三日發國通】○○方面における死傷者中廿三日午後三時までに判明した陸軍の負傷者氏名左の通り

一等兵水野榮利、同丹羽條一、同佐藤金一、同深川俊一、同鈴木俊雄、上等兵近藤正保、伍長前田多加男、上等兵藤井松久、一等兵栗英雄、同大野正光、同原千壽、同藤野茂、同新井富上等兵西尾强、一等兵堀田文雄、同小島一市、同近藤鈴兼、伍長永野達雄、上等兵宮地利雄、一等兵吉津强、同安藤四郞

陣第卅六師旅長戰死か

【上海廿三日發國通】確報によれば第三十六師旅長陣瑞は廿二日の戰鬪で戰死したと

青島愈よ不穩 滄口の邦人紡績引揚

【青島廿三日發國通】滄口一帶邦人紡績地帶を含む特別區に對する支那側の武力壓迫は日々に加はり即墨、膠縣を中心に集結せる二萬五千の支那陸戰隊、保安隊、稅警團、正規軍等は東、勞山灣より西、膠州灣の線を劃して陣地を構築、前線部隊は城陽、流亭に進出し來りこれがため邦人紡績は廿三日を期して引揚げを餘儀なくせしめられるに至つた、就中支那陸戰隊は夜間特別に市內東西兩海岸に進出し廿一日以來夜十時より翌朝四時まで特別警備につきわが艦隊の不時上陸することなきやう警戒してゐるが、さらに市の中南郎に位する若鶴兵營は六百の陸戰隊、四百の保安隊をもつて充て有事の際直ちに戰鬪部隊に改編さるべき準備を完了したといはれ市內には險惡な空氣が充滿してゐる

菊田大尉進級

【上海廿三日發國通】十七日の戰鬪で死鬪十六時間、寡兵をもつて敵陣に突進し名譽の戰死を遂げた陸戰隊附菊田三郞大尉は同日付をもつて少佐に進級、二十三日官報をもつて發表された、なほ同大尉に對し二十三日特賜をもつて位一級追陞せられた

敍正六位
從六位勳五等 菊田三郞

辛開口の敵を猛攻 高地による堅陣占據

【長辛店廿三日發國通】わが軍は廿二日朝來辛開口北側、標高五百米の無名の高地に堅固なる陣地を構築せる敵に對し猛攻擊を加へ午後五時これを占據した、敵の遺棄せる死體無數で、わが方損傷相當ある見込みである、なほ北車營に侵入せる約三百の敵を目下西方隘路地帶に壓迫中

【長辛店廿三日發國通】廿二日附近の辛開口附近の戰鬪におけるわが軍戰死傷は戰死一名、戰傷死一名、負傷八名である

【長辛店廿三日發國通】廿二日の戰鬪で占領せる辛開口北方標高五百米の無名高地に對し廿三日午前二時頃約五百の敵が逆襲したが長尾部隊長以下奮戰の結果これを擊退した

北車營方面に 砲聲殷々

【長辛店廿三日發國通】廿三日朝來北車營方面に砲擊開始されたもの〻如く殷々たる砲聲は長辛店にこだましてゐる

【長辛店廿三日發國通】廿二日午後北車營附近の敵の第一線陣地を占據せるわが○○部隊は廿三日拂曉果敢なる夜襲により敵の第二線陣地を攻略敵に大なる損傷を與へ目下第三線陣地の敵を掃蕩中、わが方戰死一名、負傷數名

口頭村で敵百七十を潰滅

【長辛店廿三日發國通】廿二日午後三時頃○○部隊は陀里村西方口頭村において約二百七十名の敵と遭遇、交戰の結果敵百七十を斃し殲滅的打擊を與へて潰走せしめた

漫水河の敵を砲擊

【長辛店廿三日發國通】わが砲兵陣地は廿三日正午頃より漫水河に據る敵に對し砲擊を開始、午後四時に至るも猛攻擊中である

獨流鎭の敵擊退

【天津廿三日發國通】支那駐屯軍司令部午後二時發表＝敵○○部隊は津浦線にて北上、獨流鎭方面に進擊し來つた敵兵と交戰、激戰の結果敵に多大の損害を與へこれを擊退した右戰鬪においてはわが軍の戰死者を出した

△廿一日 歩兵大尉栗原伊太郞、同少尉吉栖仙三郞、同上等兵藤原克己

△廿二日 見習士官八重尾、歩兵少尉松本三郞

我空軍爆擊で 八十四師の 損害甚大

【南口鎭廿三日發國通】南口方面の地上部隊の猛追擊に相呼應して廿二日わが空軍は惡天候をものともせず低空飛行を敢行、懷來、新保安、延慶等各地に爆擊を敢行、後方攪亂に大なる成果を收めた、第八十四師に損害は頗る甚大でわが空軍の威力は益々發揮されつゝある

長城線を越え 我軍萬全に進出

【東京國通】陸軍省發表＝わが○○部隊は廿二日午前南方長城線を越え萬全（張家口西北十五キロ）に進出せり、なほ敵軍は大體に向け退却中

人事往來

▲入江正太郞氏（電業副社長）二十三日歸京

▲田中盛枝氏（滿鐵）同向陽ホテル

高橋少佐赴任

前新京商業學校、新京中學校配屬將校高橋少佐は二十三日午後五時三十五分發列車で東京に赴任した

耳鼻咽喉科
醫學博士 三井忠
新京電々本社裏角
電2 4885 醫務用 1475 病室用 3832 自宅用

[illegible]

上海に於ける我が海軍の活動は戰鬪開始以來連戰連勝將に殲滅的の戰果を收めてゐるが▼中でも空中戰の勇猛果敢は世界戰史上嘗て見ざる記錄を綴つてゐる▼二十一日の戰鬪に於ける矢野兵曹、親美兵曹の水上機は三機編隊の敵機二機を射落し▼更に一機と空中戰を演じ彈丸を擊ちつくし勇敢にも敵機に體當りの戰術に出て遂に▼敵機のプロペラを粉碎して墜落せしめ悠々基地に歸着したが兩勇士とも身には微傷だも負つてゐなかつた▼その豪膽沈勇は聞く者をして感激に全身の血の躍動するを覺へしめる▼宣傳の豆鐵砲やロボットの飛行機で四億民衆をあやつゝてゐる蔣介石も事實の前にはその影が次第に薄れつゝあるをご存知ないか▼二十萬滿鐵社員は非常時消費經濟の革新に敢然起つた▼歐洲戰後の好況の餘波をうけて我々の生活は非常に不經濟な贅澤に墮したがその弊風を時代の潮流に押し今日に及んでゐるのである▼今日の我々の生活には實に無駄が多い贅澤が多い、先づこれを排除して非常時軍需資源の確保にあたる事は我々銃後の重大なる責務であることを忘れてはならぬ

社説 國際收支適合と滿洲國

一

國際收支の適合といふことは現下日本の經濟政策中の一重點をなしてゐる。そして、それは他の政策とともに、日滿兩國を一體とする見地から押し進められることになつてゐるのであるが、然らば國際收支適合の問題に於いて滿洲國はいかなる關係に立つか、現下の諸事情と照し合せてこの關係について考察することは極めて肝要なことであらう。

二

第一に考へられることは、滿洲國の産金を動員することである。滿洲國の幣制統一は昭和十年十一月の國幣と圓の等價による連繫及び本年初頭の滿洲興銀設立に伴ふ鮮銀券の廢止といふ二段の工作を經て殆んど完成された。國幣の主要準備内容は昨年末に於いて存出款項が六三・八%、生金銀一七・一%となつてゐる存出款項といふのは一種の預け金で大部分鮮銀に預金されて居り、國幣發行の準備金たる機能を持つとともに鮮銀を通じて行はれる日滿爲替の決濟基金となつてゐる。これは一昨年來大いに増加し來つてゐるが、その理由は日本の對滿投資額から滿洲國の對日入超額と利子配當の投資還流額及び内地送金を控除した額が増加したことに求められる。かかる事情により、金地金による準備は無くてもよく、從つて中銀の保有金及び滿洲採金により將來増産される金地金は日銀に直接賣却され、それにより滿洲五ヶ年計畫の遂行に要する資材を購入し且つ日本の國際貸借關係改善に貢獻し得る。

三

滿洲國の受取勘定動員の意義がまた重要である。滿洲國は日本を除く諸外國に對してはつねに出超の關係に立つてゐる。この主要原因は大豆の大量輸出である。世界的な原料國出超の波に乘り、積極的な輸出獎勵によつて滿洲國の受取外貨が今後増加すれば、これは正金銀行による吸收を通じて爲替平衡資金として運用され、日本の國際收支適合に多大の貢獻をなすであらうなほこゝに注意すべきは、滿洲國の第二期建設に要する資金の調達が滿洲國輸出貿易の積極的助成によつて大いに助けられるべきことである。輸出増進により受取勘定が増加し、かくて獲得される外貨はこれを動かして爲替不安に備へるとゝもに、滿洲國建設資金の調達に向けるべきである滿洲國の産金と受取外國爲替は、日本に於ける平和産業物資の輸入制限を撤廢せしめるためにも働らき得る。それにより外國商品に對する戰爭力が増進し、日本の輸出貿易の一層の飛躍をも期待し得る。日本の商品を廉價に供給することは滿洲國にとつても緊要事である。新しい政策の遂行に顧慮を要する所である。

法院、監獄官制改正や 審判所條例制定

二十三日七項目を附議決定した 第四十六次國務院會議

第四十六次國務院會議は二十三日午後二時開會、左の事項を附議決定した

一、暫行興安各省審判所條例の制定

興安各省の司法制度は大同二年敎令第八十一號興安省處理司法事務暫行辦法による特殊の制度であつて、これを漸次法院組織法による通常の司法制度に改むるの必要があるが、しかし遽かに全面的に改變するには種々の困難を伴ふので漸進的にこれを實現することゝしその過渡的辦法として正式の法院及び檢察廳のない旗又は縣に審判署及び檢察署を設置するとゝもにこれと正式の法院及び檢察廳との關係につき規律する

一、右條例實施に必要なる承審員の官等俸給を定むるため官等俸給令を改正するとゝもに監獄作業特別會計實施とゝもに監獄作業の重要性を加ふるに至つたので俸給令を改正して所期の目的を達成するに必要なる技術者を採用すること

一、法院の設立および管轄區域ならびに檢察廳の設置に關する件中改正の件

法院の管轄區域を合理的に是正するため開原、遼源、海龍、依蘭、拜泉の七地方法院、同檢察廳を廢止し新たに四平街、牡丹江、佳木斯、黑山、赤峰、克山、黑河、通遼、開魯、札蘭屯、海拉爾の十一地方法院、同檢察廳を設置しなほ公主嶺のほか卅九ヶ所の區法院、區檢察廳を設置し縣旗司法機關の第一次改正を行ふ

一、法院及檢察廳職員定員令中改正の件

從來の縣司法機關の一部を廢止し新たに法院組織法による地方法院、區法院ならびに地方檢察廳及區檢察廳設置の數増員を行ふ

一、監獄官制中改正の件

康德二年勅令第三十二號をもつて公布せられた監獄官制を全國の監獄に施行し在監者の増加した監獄には保健技士を、監獄作業を擴張するため作業技士を夫々増員する

一、司法考試令中改正の件

一、康德四年度第二準備金支出の件

三江省一圓の大討伐を實施し、又北部東邊道の掃蕩を四月以降引續き行ふため及本年八月東京に開催された第七回世界敎育會議參加者派遣に伴ふ經費の緊急支出の必要がある

佐藤書記官

滿拓公社設立委員森山法制局第一部長は都合により卅一日の總會出席不可能となり、代理として佐藤書記官が廿五日あじあで來京の豫定なほその他の設立委員代理出席者は左の通り

御影池州廳長官（青木對滿事務局次長代理）山本書記官（三谷外務省條約局長代理）相馬書記官（關原大藏省理財局長代理）堀田書記官（大森司法省民事局長代理）

李前總督府中樞院參議

前朝鮮總督府中樞院參議李範益氏は今度滿洲國總務廳囑託に就任廿四日附發令されるが同氏は近く或要職につく筈

臨時議會召集を前に 兩院各代表招待

第一日民政黨と懇談

【東京國通】政府は臨時議會召集を前にして貴衆兩院各派代表を招待し懇談を重ねることとなり、第一日たる廿三日は正午首相官邸に民政黨總裁町田忠治、同總務櫻内幸雄、小川鄕太郎三氏を招き、近衞首相より臨時議會召集に決するまでの經緯を述べ、更に杉山、米内兩相より北支、上海の情勢及び戰鬪經過を詳細に說明、廣田外相より國際關係その他につき說明あり、賀屋吉野、永井三相より事變に處する財政方針及び事業資金貿易の統制、船舶管理等臨時議會に提案すべき非常時立法の内容に關し夫々說明を行ひ政府の意圖を明かにして協力を呼びかけ隔意なき意見交換を遂げた結果重大難局打開のため朝野協力既定方針通り擧國緊張、勇猛邁進する旨を申合せ午後二時散會した、なほ午後六時から政友會の前田、島田兩代行委員、松野幹事長の三氏を招待同樣懇談する筈

資金統制案 大藏省議で正式決定

【東京國通】大藏省では廿二日の省議で臨時議會に提出すべき資金統制案について最後的協議を行つた結果、右法案を正式決定した、同案の全貌左の通り

一、名稱 臨時事業資金調整法案（假稱）

一、會社の設立、合併、增資、未拂込徵收は一定額を超ゆるものに限り政府の許可を要す

一、會社の事業擴張、設備改善のため行ふ借入金も一定金額を超ゆるものについては政府の許可を要す、普通の借入金を振替へて事業の擴張設備改善に充當する場合は同樣政府の許可を要す

一、資金統制 金融業者の社債引受け、資金の貸出しは業者の自治的組織による統制に委せることゝし統制に關する諸般の基準は法文に規定せず内規的の標準を設く

一、本法運用のため委員會を設けこれを日銀に置く

一、本法施行期間は支那事變終了後一ヶ年とす

日本公社債は頗る堅實性 日支事變に關聯して 英國フ紙が强調す

【ロンドン廿二日發國通】當地のファイナンシアル・ニュース紙は最近の紙上において日支事變に關聯して日本公社債の堅實性を强調し

如何なる事態を生ずるとも外債償還繼續に對する日本の決意は十二分に信用すべきものである

と述べてゐる

貿易戰時立法

【東京國通】商工省が臨時議會に提出する貿易戰時立法案の名稱は「輸出入品に關する臨時措置に關する法律案」とし

一、輸出入品の禁止又は制限

一、右に伴ふ配給調整

の二大骨子について指定品目に關して當業者の報告義務および政府の監督規定を挿入した、すなはちこれによつて指定品目の國内在荷狀況、配給狀況などが政府の監督下に一目瞭然となる譯である

對英半ポイント 昂騰 爲替協定相場を完全に示現

【東京國通】外國爲替相場協定第一日たる廿三日の東京爲替市場は米英クロス十六分の一方昂騰の四弗九十九仙、日米廿九弗十二仙變らずを報じたにも拘らず、對英賣レートは一志二片と前週末に比し半ポイント方昂騰し完全に協定相場を示現した

中川氏急逝

【東京國通】東京辯護士會々長法學博士中川孝太郎氏は嗜眠性腦炎で廿三日朝澁谷の自邸で急逝した、享年六十五

上海爲替市場 二十三日再開

【上海廿三日發國通】上海爲替市場は一週間の臨時休業の後廿三日外人、邦人銀行の一齊營業明けとゝもに再開されたが、レートは英米ともにノミナルで、對英期近賣一志二片四分の一、對米廿九弗半を稱へてゐる、對日は期近百一圓四分の三賣、百二圓丁度買でも先物はノミナルであるなほ公債紗布その他の各市場は依然休業を續けてゐる

商況欄（八月二十三日）後場

株式相場

●大連株式（短期）

	寄	引
五品	一五、一〇	—
豆新	一八、六〇	—
東新	一三三、七〇	—
滿鐵	五四、五〇	—
同新	四三、六〇	—
日産	六五、五〇	—
鐘新	一九九、〇〇	—

●奉天株式（短期）

	寄	引
滿取	一〇、九〇	—
東新	一三一、〇〇	—
日産	六五、四〇	—
鐘新	—	—
五品	一五、〇〇	—
豆新	—	—
滿鐵	—	—
同新	[illegible]	—
電甲	—	—
滿毛	—	—
日番	—	—

手形交換高（廿三日） 三六〇枚 六三四、六七一

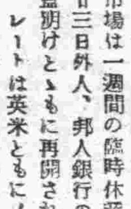

けふの天氣 南西の風雨

日の出 前五時五二分

日の入 後七時三〇分

月の出 後八時一一分

月の入 前八時一一分

きのふ 最高 二七度二

氣温 最低 二〇度四

面子のために 蔣氏は亡國奴たらんとす

事變について 喜多少將談

【東京國通】廿二日夜入京した前駐支大使館附武官喜多少將は今次の事變につき語る

蔣介石 は今やヂレンマに陥つてゐて一戰を試みるの已むなき實狀にあるが、これは抗日戰備を絶叫して來たゝめ敗戰するからといつて戰はずして妥協、屈伏することは出來ず、今や面子の爲に國を亡ぼすの悲しむべき矛盾に逢着しつゝあり、北支現地解決も亦面子のため遂に認めず、徒らに體面論を繰返して强硬派の主戰論にひきずられひくにひかれぬ最惡の事態に自ら陥れた、しかも

主戰論 を主張する者の内には馮玉祥の如く蔣介石失脚の野望を包藏してゐる徒もあり、この上更に無理な戰をなし我が攻撃を蒙るにおいてはその運命の程も知るべきものがあらう、上海方面の戰鬪は目下芝居でいへば拍子木が入つてこれから開幕といふ程展で幕が開いたら必ず重大事態が發生するかどうかは豫測を許さぬ、南京政府が

困難な る事態に直面して果してどれ程の期間これを持ち耐へ得るか疑はしいが、その財政基礎は長期抵抗に堪へ得ぬ實情にある

三谷局長 全權大使を訪問

外務省三谷條約局長は廿三日午前十時植田全權大使を軍司令部に訪問、治外法權撤廢に關する中央側の準備狀況につき詳細に報告、同十時半辭去正午より中銀クラブにおける滿洲國外務局主催の招宴に臨んだ

なほ廿四日は午後二時より軍人會館における治外法權撤廢準備に關する日滿兩機關代表の懇談會に列する豫定

記者聯盟の皇軍慰問使 廿三日南口へ

【北平廿三日發國通】滿洲記者聯盟皇軍慰問使高柳弘報協會理事長等一行は昨夜入平直ちに松井特務機關長を訪問、謝意を表すると共に今次事變發生の經緯につき詳細說明を受けたのち宿舍北京ホテルに引揚げ、廿三日午前十一時〇〇驛より軍用列車に分乘、前線を慰問すべく南口に向つた

衆議院慰問使 南口將兵慰問

【北平廿三日發國通】小泉又次郎氏を團長とする衆議院議員前線慰問團一行十四名は天津の日程を終つて今朝三時半着列車で入平し北京ホテルに暫く休息の後午前十一時〇〇驛より軍用列車に便乘、南口戰線に活躍する皇軍將兵慰問に向つた

小學生に航空熱 飛行機展覽會を

滿洲飛行協會新京支部では航空思想普及のため來る廿八日より三日間（毎日午前九時より六時まで）新京八島小學校において航空少年團飛行機手工品および自由畫の展覽會を開催することゝなつたが參加學校は新京航空少年團加盟學校廿五校で各校生徒にて目下製作に大童になつてゐる

在米支那人團体 米國中立法發動を ル氏に反對を打電す

【ニューヨーク廿二日發國通】ニューヨーク在住の支那人各團體は最近ルーズヴエルト大統領に今回の日支紛爭に關し米國政府が中立法を發動するやうなことは日本を援助することになるから避けて貰ひたいと打電した

婦人公論 九月号 本日発賣 定價五拾錢

徳田榮子獄中手記全文

再び見られざる人間慟哭の血書！實兄謀殺の陰謀と最後に兇器を振へるくだりに至つて、榮子は何んと告白してゐるか！泣け！恨め！怒れ！憐れめ！ありとあらゆる感情が一つになつて逆流せずにはゐないであらう！

讀者は徳田榮子を如何に裁くか

□尊すぎる犠牲（東京）東 綠子

□教育は人間を作るか（神奈川）望月敏子

徳田一家と家族制度 廣津和郎

家族制度を破壞するものか徳田一家か？ 誤れる家族制度の犠牲か？この新家族か？──問題は茲に如何しく！廣津氏の鋭鋒如何

徳田はま獄中手記

リヒアルト・ヴァーグナーの藝術と生涯 小松耕輔

彼は音樂のみならず詩人でもあり文明批評家でもあつた。此の偉大なる世界の二面像をさ！人は彼に山師かと

幸福な結婚 前佛國首相 レオン・ブルム

恋愛・結婚に關する革新の書─前佛國首相レオン・ブルム氏の熱著は今や全佛国をあげて喧囂騷然!!

一國の首相が書いた、戀愛と結婚の書。しかも結婚前の自由な戀愛を強調して綴られたもの！今日貴女が讀むと讀まざるとは、青春の幸福を掴むか逃すかの分岐。本誌が自負する所の、これぞ女の幸福と結婚の書

生菜料理 室生犀星

□時事總評（□擧國一致の秋□千人針のこころ□金準備評價替□事變と宣傳）…山川菊榮

□「銃後」の婦人（女性月評）

□記念旅行（僕の頁）…嶋中雄作

秋の大懸賞 私の顏 どれが誰か？ 清澤洌 神近市子

コント ★あてなのないてがみ 朝顏の手紙・・美川きよ 別れたひとへ・・宇野千代

思ひ出の町 矢田津世子 淺原六朗 田島洋子

女流飛行家・空の遭難物語 渡辺一英

（南太平洋上にその姿を消し、永遠に世界の謎を殘したイヤハート女史を初め、空で遭難した悲しき女流飛行家物語──姉妹への追悼・涙の墓碑である。）

秋風身邊 吉田絃二郎

（結婚生活三十年、愛妻に先だたれた吉田氏の哀悼篇。二人にして一つなるその半身を失へる氏の秋風に思ひ侘しむ悲戀の歌。）

女は天使か悪魔か 下村千秋

（多感なる氏が或一事を動機に、女性に對する考へを一變された。そして大膽にも「女は天使か悪魔か」との題名をひつさげて、世の女性に訴ふ警涙の筆！）

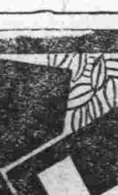

母の受難 武林文子

二度自殺し二度甦つた私の自殺未遂に秘められたもの

（流浪の佳人文子さんが、母として人の苦難と、二度自殺を決行した娘に對する哀傷悔恨の一文！女として彼女は知らず、母として異郷（巴里）の空遥かに流す涙の胸中如何に!?）

乙女のひめごと 武林イヴォンヌ

實話 結婚前の戀愛

批判・仄かなる夢

（青春──その言葉は惡魔の微笑よりも深い謎を秘めてゐる。夢、憧れ、涙、それらの甘美なる感傷が薄紗に包まれて、乙女の行くてを色どりもし悲しめもするのです。）

□交はらざる平行線……香取聰子

□裏切りし罪の報い……大川流子

□師を慕ひし日の夢……高峯香津子

森田たま

□母親一人の場合の子供教育 波多野勤子

□無痛分娩時代近し 醫學博士 赤須文男

（これこそは女の勝利─科學は曾て神も人間も知し得ざりし、この苦難を遂に克服せんとしてゐる。）

初秋の毛糸編物二十種作り方

（十歳の少女でも編めるように、秋のシイクな毛糸編物二十種の作り方を示したもので、親切叮嚀な解説は他誌の追隨をゆるさない）

歐米の旅より歸りて 原節子

（四ヶ月の歐米の旅から歸つて來た「新しき土」のヒロイン原節子さんが、誌上を通して親しい諸姉に交はす挨拶の言葉。）

中西靜夫

或は貴女の身邊からは想像だに遙かなものかも知れない。一人の男性と多くの女性──これが社會の一部で繰擴げられてゐることを知つて貴女は何を撫想するか？「女は誘惑する？」この杉山氏の論文と思ひ合されたい

新秋映画特輯 誌上映画封切 豪華絢爛の繪巻

南方飛行便 大地 武器なき騎士 どん底 緑の牧場 シュヴァリエの流行兒

執筆者 北川冬彦・岩崎昶・内田岐三雄

實話讀物 結婚詐欺漢の告白

□幼ない時から集團生活の訓練を……本誌記者

□三分間で効果的な休息法

□秋の服飾を支配するもの

□果物と野菜の家庭貯藏法

□アパート探見記……サトウ・ハチロー

新食餌美容法 醫學博士 中村敏郎

（實りの秋を迎へて、ふんだんに得られる食物から、貴女の美と健康はかうも容易に得られるのです！）

特輯 戰爭と女性

北支の戰況と銃後の覺悟 前新聞班長 秦彦三郎

破火炸裂する北支戰線の父と銃後の母を語る 牟田口部隊長令息…

（今や國民の關心は、北支に向つて凝結してゐる。秦前新聞班長の北支に戰ふ同胞の情況、この事態に備へる國民の覺悟は！銃後の心得）

風雲急をつぐソ滿國境を飛ぶ 本誌現地特派記者 [illegible]

小説欄 他誌の追隨を許さぬ

南風……林芙美子

美しき五月となれば・林房雄

練獄聖手……里見弴

笑ふ戀人……尾崎士郎

流行歌手……長田幹彦

虚榮の市……森田たま

牧歌……川端康成

綠水を湛へる仙境 哈爾濱の五大蓮池

探險隊成果を收めて歸る

去る六月十六日哈爾濱を出發、動物、植物、地質その他の自然的諸條件調査のため龍江省五大蓮池方面に遠征中の大陸科學院哈爾濱分院五大蓮池探險隊一行十二名は、約五十日にわたる調査を無事遂行捕獲採集した數多くの鳥獸、植物その他貴重な資料を携へ去る八月三日元氣一杯無事哈爾濱に歸着、目下この尨大な資料の整理に大童となつてゐる

◇……◇

一行の調査したコースは北安鎭から德都縣に入り、ついで最後の部落所在地で五大蓮池の關門たる双龍泉を通過、それより無人の境を北進すること廿滿里、第一湖水と第三湖水の中間溪流の畔に第一キャンプを結び更に第二キャンプをその東北龍門山麓、第三キャンプを古西河に結んだ

古西河五大蓮池の東北最奥地でそれより更に今度は西方に轉じ尾山の後方より西南に廻り、第四、第五湖の中間に第四キャンプを第五湖の南側泡湖の畔に第五キャンプを、最後に第六キャンプを藥泉山に出る途中に結びそれより双龍泉、德都の道順をとつてゐる

一行の語るところによれば一ヶ所のキャンプに大體一週間位ゐて附近の生物、地質等を調査したが五大蓮池一帶は宣統三年に一部地籍調査を行つた歷史があるのみで今度の探險隊が初めて調査したといつてもよい

周圍八十里位の地域であるが、途中人影を見ず全く無住地で自然は原始のまゝ放置されてある

◇……◇

湖水、噴火口、一大樹海、草原、沼澤、丘陵性の山岳から成つてをり、その風景の美麗壯大なことは日本はもとより滿洲、支那の大陸にも見ざるところで、湖水は支那の西湖に勝ること數等で、約五十日の間全く仙境にある思ひがした

鳥獸、魚介は無數といつてよい程豐富で湖水には一貫目もあるかと思はれる鯉が悠々泳いでゐる

また至るところ百花咲きみだれ六月には百合、芍藥、アヤメ、キスゲが見渡すかぎりのお花畑を展開してゐたが、歸りには桔梗、シオンの淡紫色の花が地上を覆ひ盡してゐる有樣だつた、火山は勿論死火山であるが熔岩が長年月の間に自然の奇岩奇勝を形成してをり、時に火口湖を有するものがあつて水草の色を反映して一面神秘な綠水を湛へてゐる

なほ湖水には逆鱗の魚龍が棲むとか幾多の傳說があるがそれは證明出來なかつた

◇……◇

福島同分院長は今回の調査につき左の如く語つた

かねて當分院としては研究上是非臨時研究所を欲しいと思つてゐる、それは例へば黑とか麝香鹿等は現在滿洲から殆んど姿を消してしまつてゐるのでこれが飼育繁殖を圖りたいと思ふがそれには全く自然のまゝの條件に置かなければどうしても生育しない、黑や麝香鹿に限らず自然的條件を必要とする動植物は非常に多いので五大蓮池一帶の自然環境に惠まれた處にこの要求を滿す研究所を持ちたいと思ひ今度の探險隊をその下調査に派遣同時に一帶の自然調査を行はしめた、その結果は目下資料を整理中で研究發表は今秋にならう、今度行つて見て臨時試驗所設置地としては申し分のない條件を具へてゐることを確め得た、然し研究所を置くとしても自然的環境を保存し、又動植物の捕獲を禁ずるなど色々强制力を發動せねばならぬのでそんなことは當所のやうな研究機關だけでは出來ることではないので幸ひ風光山川の容姿が壯麗で世界に誇つても良い處だから一大國立公園でも設定してそこへ研究所を置かしてもらへば好都合だと考へてゐる、この國立公園設定については近く中央の關係各機關に意見を具申してその實現を考慮してもらひたいと思ふ、寔に五大蓮池一帶は國立公園として素晴らしい候補地で、滿洲國も將來世界に誇るべきものとしてあの位の國立公園を持ちたいものだ

蒙古の年中行事

甘珠爾廟會と定期市

◇……愈よ九月十日から開催

例年二萬人以上の蒙古人を集めて盛大に催される蒙古民族の年中行事甘珠爾廟祭および定期市は全滿蒙古人待望裡にいよ〳〵來る九月十日より約十日間にわたり甘珠爾廟において開催することゝなつた、この祭は每年興安北省管下各旗は勿論、興安南省、遠くは外蒙より蒙古人が參集、盛大に擧行されるが、興安當局では國務院弘報處、內務局、民生部、產業部、畜產局、興安北省公署、協和會、鐵道總局等各機關と協力、例祭のほか家畜共進會、講演會、映畫會、施藥施療、定期市および競馬相撲等の餘興をも大々的に行ひ建國精神の普及、重大時局認識の徹底、衞生思想の普及產業開發等に資することゝなつた、行事の日程は左の通りである

一、講演會　五、六、七日
二、映畫會　五、六、七、八日
三、施療施藥　五、六、七、九日
四、家畜共進會　五、六、七日
五、競馬　六日
六、相撲　七日

總局、制限取扱貨物の一部取扱開始

【奉天國通】鐵道總局では八月上旬實施の朝鮮鐵道と局線との連帶小荷物および貨物取扱制限中社國線および連帶線發の局線着貨物中左のものゝ取扱ひを廿三日より開始す

魚類、味噌、醬油、油類、醫料藥品、砂糖、マッチ、果物、漬物

在鮮支那人 歸國者續出

【京城支局】日支情勢の緊迫に伴ひ在鮮支那人は京城領事館の副領事を始め歸國する者が續出し中央情報委員會では總督府警務局と連絡をとり調査中であるが、二十日迄に歸國した者は一萬六千百十七名であつた、全鮮在住支那人の二割六分六厘に達して居り尚今後共當分の間は增加するものと見られてゐる

日本レイヨン 朝鮮へ進出

【京城支局】新日本レイヨン會社では第一期事業として、ステープル・ファイバー製造を行ふべく既に島根縣治岸に工場建設の計畫を着々進めてゐるが、同社は更に人絹製造に對しても積極的な意圖を藏し其の實施を目指してゐる、然るに人絹製造工場の新設に對しては既に內地聯合會に於て極端なる制限を加へてゐるため內地に於ける實現不可能の狀態なるに鑑み結局朝鮮進出によつて右宿望を實現せんとし最近新會社たる日本レイヨンの宇野重役の來鮮調査等により愈よ之れを決定した、而して工場建設地は未だ判然とせぬが差當り第一期計畫は日產十噸程度とし更に引續き增設日產廿噸經濟單位に迄急速達成せしむる方針である

火田民善導に乘出す

【京城支局】總督府農林局では山のギャング火田民を善導して治山治水事業の完璧を期せしめ造林事業陣の强化を圖る目的を以て各營林署及府郡島の森林主補の增員を行ふべく豫ねて手續中の處二十一日附を以て許可されたので官制改正を行ひ營林署森林主事補の從來二百三十四名を四十名增員して二百七十四人また府郡島森林主事補從來の八名を八十八人增員して火田民の保護善導を始め造林事業の普及徹底を期せしむる事になつた今回の森林主事補增員斷行により多年半島造林事業界に害毒を流してゐた火田民も定住すると共に禿裸林野も漸次綠化し水害等も減少するものと各方面より注視されてゐる

新任駐奉佛領事 ジ氏着任

【奉天國通】駐奉佛國領事ロベート・ジャーネル氏は廿二日着任したが、同氏は北平大使館、本國外務省、神戸總領事館勤務を經て今回駐奉領事に就任した極東通である、なほ前任パン領事は事務引繼の上、同日午後四時十分發あじあで離奉新任地へ向つた

半島人不正業者 肅正運動

▲……洪智祐

近頃に來りて、半島人の自覺はめざましいものがある。之は北支事變後朝鮮內外を問はず、半島人は貧富、男女の區別なしに、銃後の赤誠を盡し以て、日本國民として、十分なる奉仕をなしつゝあるのみならず、殊に新京に於ては全滿に於てその範を示しつゝある國防婦女會の朝鮮人分會を始め協和少年團、協和青年團等、全滿の各民族の各層を通じて協和會新京朝鮮人分會が、始めてその組織を完成し更に宗教方面の各團體にも働きかけて大に成果を擧げて居る。

×　×

我々は、尙は記憶するであらう。一昨年の夏に新京に於ける半島人は、同胞相喰ひ遂には怪文書の傳布となりそれがため某氏の如きは至つて迷惑され流言蜚語は飛び亂れ眞實なる半島人も引きづられ、玉石混同の有樣となり×××派、×××派、××派、××派等の不愉快なる派閥名が生れ傳はつたのである。實はさほど大したものではなかつたのだが、物好きの世人は之れに想像を加へ、且つ過大に評價して、事實を大きく拵へ上げたのである。ために、朝鮮人は二人も集まれば喧嘩をやるのだとの極めて面白くない冠辭がつけられたのである。思ふに、動機は微々たるものにして、それに骨を與へ肉を附けて派閥の形に拵へ上げたのに彌次馬輩である、

×　×

理由は那邊にあつたにせよそれが新京に於ける半島人を離間し反目の形に現はして居たことは、極めて遺憾なることであつたが幸に、今年六月に協和會新京朝鮮人分會の改組が行はれ、それに依りて新京の半島人社會が、明朗化されたのは、愉快なることである。この意味に於て協和會首都本部が新京の半島人に與へた功績は大なるものであり、志しあるの士は之れを永へに忘れないであらう。

×　×

が、茲に殘されて居たのは半島人全體の名譽を傷けて居る少數の不正業者であつて、彼等の不正なる行爲は、善良なる多數の半島人に惡い影響を與へて居るのである。協和會中心に丸くおさまりたる半島人は王道樂土新興滿洲國の忠實なる國民ならんとして熱烈たるものがある、その氣持は半島人の自肅自戒運動となり、國都新京に於て半島人をして、一人なりとも不正業務者を殘さない心構へにて不正業者肅淸運動を起したのである。新京に於ける不正業者は半島人のみに限つたことではない。日本人もあり、滿洲人も居る。然るに、半島人が率先して該運動を起したと云ふのは、半島人は協和會を中心にして良く纒つてゐるがためである聽くところに依れば全滿には四千名の半島人不正業者があり、之れ等は拓政司第二指導科の世話にて滿鮮拓植の手に依りて、歸農させる計畫を立て居るとのことである。

×　×

新京は滿洲國の首都であるが、之れがために新京にての現はれはそれが擴大されつゝ田舍に傳播されるのである。この意味に於て現に新京にて協和會首都本部の指導の下に協和會朝鮮人分會が進めつゝある不正業者肅正工作は大いに意義あることであり、且つ我々は協和會首都本部並に協和會朝鮮人分會の奮鬪に感謝するものである。願はくは在京二百餘の不正業者は自省せよ

「軟式庭球」講座 4 打球の研究

新京庭球聯盟選手　工藤仲二

(五) 打球と眼

△マ…前述に依り大體に於て球を打てる事になるが、その球の注視と云ふことは打球に重要な役割を爲すものである。ゲーム中常に球に眼をつけて居るのが不可能であることは明らかである。何んとなれば相手がコートの如何なる位置に在るかに就て注意を拂はねばならぬしネットの高さをハッキリ頭に入れて置く爲に、コートと自分との距離と、コートのラインの位置の關係に眼をやる必要がある。急速にコート內を走り廻る時には殊に然りである。之等のことがハッキリしてゐないと、球をプレーする時に當惑するものである。それ故にゲーム中屢々球から眼を離し相手を注視しなければならぬ。然らば如何にして如何なる場合に球を注視するか。飛行中の球に全注意を拂はねばならぬとすると、自然こゝに疑問を生ずるわけである。

一、球が相手のラケットを離れてから注視が始まることは勿論なるも、殊に全神經を集中するのは、ラケットを前方に振り始めてから球を打つまでである。

二、併して球がラケットから離れた瞬間眼は球から離してよい。

三、打球の瞬間に球から眼を離すのは熟練せるプレヤーにのみ實行さるべきである

〇球が近付いたらそれをズッと見て居なければならない

球に近付いた時は、それが何邊にバウンドするか可成確信がつき、又何邊に立ちてそれを受けるべきかについて見當を得る爲に球を注視する、この時に多くのプレヤーはチラと相手を見て自己の行動に關する最後の報告を得て以て終りに次のストロークの舵を取る前に、自身の羅針盤を修正するのである。之等を見る時間は一瞬の間で充分である。そしてそれからその場合に應じて自分か定めたストロークをなす爲に再び總ての注意を球に注ぐのである。

〇プレヤーは何時球から眼を離すべきか

即ち眼が離されない前に、球はラケットから離れて居らねばならぬ。球を打つたと思つた瞬間にはもう離してよいのである。何故なら球が離れたなら次の動作に備へねばならぬからである。

〇球を打つ時之を見るものは熟練せるプレヤーには少ないが、初心者は球から眼を離してはならない。特に精密なる注意を要す。

併し事實として、熟練せるプレヤーで斯くの如くよく注視するものは十人のうち一人有るか無しであつて、このことを見ては初心者は前述の當否に就て疑念を懷くであらうプレヤーがストロークの前にボールから眼を離す事が出來る樣になつたならば、シュートしようとする目的の地點を丁度打球する時に見る事が出來て非常に有利である。

△マ…球を非常な正確さでコントロールするころの手首の微妙な彎曲は、そのショットを送らうとする地點に注がれた眼と相俟つて始めて可能性となる。併し初心者にとつては球がラケットから離れる迄は注視する事が缺くべからざる事である。テニス修業の初期に於ける主なる望は、球をラケットの中央で打つて綺麗な完全なストロークをする事である。球の打ち方を習得する許りでなく、九十九パーセント迄ラケットの中央で打ち得る自信がつく迄は、出來るだけ細密に球を注意すべきである

初心者が球の飛行を豫知するのに馴れるにつれて、次第に確實ラケットの中央で打てる樣になり、段々打つ前に一寸球から眼を離すことが出來る樣になる。その時始めて技は進步の第二段即ち球を自分の思ふ場合に自由にプレーすることに上達するのである

〇修業の第二期

△マ…ストロークの時、ワザ〳〵球から眼を離さうと努力してはならない。ゲーム中はやはり常に之を見守る樣に心掛くべきで、ストロークの原則がよく會得されよく打球が出來る樣になれば、テニス修業の第二期に自ら次第に入つて行く、その第二期に即ち球の方向をよくコントロールすることにある。そこで打球が正確になるにつれ、時に眼を擧げ、自分の位置關係、相手のコートの正確なる方向、ネットの高さ等を見て、それから頭の中にハッキリ入れて置かなければ、それ等に對する意識がなくなつて行くのを發見するであらう。

プレヤーはコートの上を非常に走り廻り、自己の位置を廻轉すので謂はゞ自己の操舵羅針盤を訂正し且屢々自己の方法を調整する爲に自己がプレーしてゐる位置を絶えず見ることが必要である、そして之等に就てラインにより近くプレースし又より速く球を送らうといふ望が起るであらう。そしてこの爲にストロークがなされる時、球から眼を離して相手を見る必要が自ら生じて來るのである。

〇若しストロークが退步したら第一の原則に返れ

併し先づ走らんとするものは、その前に步く事を學ぶべきで、ストロークそのものが完全に會得されない前に、球から眼を離し始めてはいけない。而してストロークが退步した場合には何時でも第一の原則に戻つて、球によりながく眼を注ぐならば失つた熟練を取戻すことが出來やう。

一流のプレヤーとなるに十年を要するとすれば、少なく共最初の二、三年は眼を球につけて練習をやらねばならぬ

好レース續出にファン沸く

秋季第二次競馬の二日目

新京競馬秋季第二次第二日目は月曜日の影響をうけ、比較的人出は少かつたが、好レース續出に息詰る熱戰を展開、第十競馬に武勇（甲斐均）三分四九秒の記錄で一着に追込み、百三十三圓二十錢の大穴を出して五圓札一枚が物言ふ競馬のスリルを再認識させ、秋二次前半戰の二日を終つた譯である、當日の入場人員は千二百四十八人、馬券賣上高四萬七千七百二十圓、搖彩票一萬一千三百六十圓の數字であつた

競馬成績

▲第一競馬（五頭二、二〇〇〇）1日昇旗、三分三四秒、2金嵐、3東功、配當―單一六圓五〇、（複）1五圓二〇圓、搖彩1五六圓三〇2一四圓〇〇、等外五圓八〇

▲第二競馬（五頭二、二〇〇）1橫濱、二分五四秒、2美光、3金英、配當―單一〇圓二〇（複）1五圓九〇2七圓四〇、搖彩1六九圓一〇2一七圓二〇、等外七圓二〇

▲第三競馬（二、二〇〇米、四頭）1新勇（三分二〇秒四）2朝鶴程、3公月、配當―單五圓六〇、搖彩1一〇六圓六〇、等外八圓八〇

▲第四競馬（二、四〇〇米、二頭）1大東京（三分四三秒二）2惠七、配當―單五圓、搖彩1一一三圓、等外二八圓

▲第五競馬（二、二〇〇米、五頭）1三治（三分七秒四）2舞姫3勝駒、配當―單一二圓五〇、複1六圓〇〇、2五圓六〇、搖彩1一七六圓六〇、2四四圓一〇、等外一八圓四〇

▲第六競馬（二、〇〇〇米、六頭）1愛國（二分五七秒）2玉飛、3泉山、配當―單一〇圓四〇、複1七圓六〇、三圓八〇、搖彩1二一二圓四〇、2五三圓一〇、等外一六圓六〇

▲第七競馬（二、二〇〇米、三頭）1八二（三分一〇秒三）2新初音、3幸幸、配當―七圓一〇、搖彩1一六八圓五〇、等外二一圓

▲第八競馬（二、〇〇〇米、七頭）1甘王（二分五〇秒一）2舞鳥、3吉功、配當―單一二圓五〇、復1七圓六〇、2二四圓七〇、搖彩1二六一圓一〇、2六五圓二〇、等外一六圓三〇

▲第九競馬（十一頭二、〇〇〇）1拉麗德、二分五九秒〇）2大岩3紅燕、配當―單六圓六〇、（複）六圓一〇、2二一圓一〇、3一〇圓五〇、搖彩1一六七六圓四〇2一九三圓二〇3九六圓六〇、等外三〇圓二〇

▲第十競馬（十頭二、〇〇〇）1武勇、二分四九秒、2睦月、3千代駒、配當―單一三三圓二〇、（複）1一四圓八〇、2一三圓三〇3九圓八〇、搖彩1六八〇圓〇、2一九四圓五〇、3九七圓二〇、等外三四圓七〇

▲第十一競馬（十一頭二、〇〇〇）1新京二分三八秒一2初瀨、3衞星、配當―單一一圓三〇、（複）八圓〇〇九圓八〇、搖彩1二四八圓三〇、2六二圓、等外一九圓四〇

▲第十二競馬（十頭二、〇〇〇）1金大川、二分四九秒〇）2菊勇、3一貫、配當―單八圓一〇（複）1五圓二〇、2六圓四〇、搖彩1六五四圓一〇、2一八六圓八〇、3九三圓四〇、等外三三圓三〇

▲第十三競馬（五頭二、二〇〇〇）1大江戶、三分十一秒〇2公山、3快快、配當―單一五圓八〇、（複）六圓二〇2一一圓八〇、搖彩1二六八圓八〇、2六七圓二〇、等外二六圓

新京豐樂路六〇八號
大阪屋號書店
電話(二)五〇八四番

慰恤獻金 關東軍扱ひ

關東軍恤兵部受付その後の慰恤獻金左の如し

△六十圓―新京室町ビル內木村勉外居住者一同、△五百七十五圓十九錢―滿洲帝國國防婦女會九臺縣分會長、△六十八圓十錢―永吉縣樺皮河子農場金斗千外六十六名、△六圓―磐石縣朝鮮人民會有志者十五名、△二圓―同在鄉軍人會磐石分會員、△五圓―九台縣多秀淸、△百四十六圓二十四錢―懷德縣張甲林外百八三名、△十二圓二十一錢―公主嶺伊藤みち子外一名、△三圓三十錢―公主嶺竹原芳、△一圓七十錢―同小松寅子△十八圓四十五錢―郭爾羅斯前郭旗濱田濱子△六圓二十六錢―吉林市佐藤節子、佐藤篤、△十圓二錢―吉林市金菊秋、△三圓七十二錢―新京八島小學校荒川透外二名、△四圓六十四錢―同金內辰子外二名、△十五圓十七錢―同小山康雄外四名、△十八圓十七錢―同櫃ケ島徹外二名、△五圓―敦化在住匿名、△四圓二十一錢―新京普通學校美吉模、△十四圓十八錢―錦州省神戶末松、△百圓―錦州省靖黎外職員一同、△五圓―同主運亭、△百五圓―錦州省張育文、△百圓―錦州省沈德福、△五十圓―錦州省山本淸太郎、△十圓―錦州省小川定吉外七名、△百圓―錦州省協和會錦州朝鮮人分會代表者羅玉淳、△十五圓―錦州省原田公司打虎山營業所代表者原文寶、△五圓―錦州省田村圓純、△十一圓十五錢―錦州省齋藤芳子外一名、△二百圓―錦州省錦州世界紅卍字分會代表者沈德福、△四十圓―錦州省磵昌公司出張所代表者糸永剛藏外十七名、△慰問袋一個―長崎縣高岡くた、△銀紙―一、二五〇瓦―同、△慰問袋一個―新京名島品子、△慰問袋一九五個―新京安達町內會一同、△慰問袋一個―匿名、△千人針一枚―新京堀口房江、△銀紙二、二五〇瓦―吉林市金菊秋

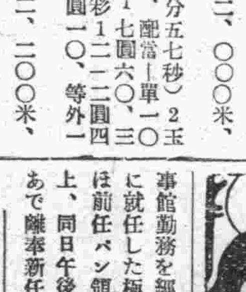
中谷で記念品
徽章類製作
中谷時計店
日本橋通 電(3)[illegible]

新しき酒 "五色蘭" 發賣さる！　創業三十周年記念釀造

發賣元 新京 西村洋行　¥.50　2.00

五色蘭　清酒

明朗な醉心地 滿洲一

"よりよき酒をより安く" 不斷の努力を拂ふ新釀五色蘭の芳醇なる香味こそ最高の品質は酒客渇仰の的！

必ずや皆樣の御期待に添ひ絕大の御好評を蒙ることゝ存じます。…全滿各地 特約店募集 (一都市に一店)……

森永ビスケット
御贈答用に
御家庭に

家庭

"快活で明るい人は永遠に美しい"

容色は心の持ち方一つで決る　神經質は老け易い

顔の美醜と言ふことは、生れつきの容色とお化粧とだけで決まるもの〻やうに一般の人は思つてをりますが、其他に性格が容色に抑々深い關係を持つてゐることに就ては餘り考へられないやうです。例へば同じ年齢の人でも實際の年よりはずつと若く見える人と老けて見える人があります。大體に於て若く見える人は快活な明るい性格の持主で、老けて見える人は神經質の人です。神經質、憂鬱性、ヒステリー等の人々は、どうも普通人よりは皺が早く生じ顔色も惡く姿勢も曲つてゐる。從つて老けて見えるものです。では何故神經質な人にそんな現象が現れるか?その理由を平易に説明して見ませう。

神經質と顔の皺

神經質、憂鬱性、ヒステリー等の人は極端ではなくとも、やはり一種の異常性格の持主です。ところがこの異常性格の者はあらゆる刺戟に對して過度に敏感です。つまり神經過敏なのです。だから一寸したことにも直に深く感動する。從つて顔にもその表情が現はれる。そして始終同じやうな表情を浮べてゐるものですから遂にはその表情が顔面にこびりついてしまつて、二六時中同じ表情を浮べたきりになつてしまふ。例へば精神病の一種の緊張病の患者は、始終額へ皺をよせるものだから、遂にはそれが深く刻まれたま〻とれなくなるのです。神經質な人やヒステリー婦人が若くして額や口邊に皺をつくつたり、或は背をこゞめてゐるのはこれと同じ理由です。

神經質とホルモン

第二に異常性格は精神的のみならず、生理的にも異常が多い。先づホルモンの分泌が不規則になり易い。この結果は脂肪組織にも變調を起こし從つて皮膚に皺ができる。また血管の運動神經がうまく活動しなくなるため、皮膚に艶がなくなつてカサ〱して來ます。以上のやうな理由のため異常性格者が普通人よりも早く且つ多大に容色を損じるのは當然の結果と云ふことが出來ます。

性格轉換は可能

だから神經質、ヒステリー等の御婦人は、早く性格を轉換させる必要があると云ふと、性格は生れつきだから變へられないと考へてゐる人もありませうが、性格、氣質は先天的のものよりも、むしろ後天的な境遇等の影響をうけて出來たものの方が大きいのですから從つて性格は可成りの程度まで變へることができます。方法としては、精神療法あり藥物法ありで一概に云へないがともかく、婦人が美と若さを願ふならば、クヨ〱心配したり、神經を使ひすぎ悲觀的な人生觀を抱くことは禁物です。「春のやうに明朗な氣持と動作こそ貴女に永遠の美を約束する」とは誰か西歐の詩人も謳つてゐるではありませんか。

季節料理　兵士の出動 ―門出を祝ふお獻立―

雄々しくもお國の爲にと萬事をなげうつて家を出られる出動兵士がたのために、家族の者が心をこめて祝ふ御食卓に、こんなお獻立は如何でせうか、昔からもの〻ふを讃へて

敷島の大和心を人問はゞ
朝日に匂ふ山櫻花

の歌をひきますが、このお獻立もその心になぞらへた純日本料理でございます。

大和赤飯（餅米、白米、小豆、胡麻鹽）
錦櫻椀（錦玉子、櫻麩、椎茸、青柔柚子）
敷島煮（勝栗、鶏、お多福豆、軍扇人參色紙昆布）
勝魚の朝日燒（鰹又は生鮭、うに、卵黄）
元氣酢の物（若鯉、若布、豆もやし、仙臺味噌、山吹酌）
香の物（胡瓜、めうが、枝豆）

この中の敷島煮と元氣酢の物の材料とこしらへ方を申上げませう。

一、敷島煮

【材料】（五人前）
勝栗　大粒　五個
鶏肉（十切）　二十五匁
そら豆　大粒十五個
人參　中位のもの五寸位
昆布　一尺位
鰹節　五匁位

勝栗は戻して白砂糖、鹽で煮鳥も甘く煮、昆布一寸五分の色紙切を下にし人參の末廣に切つたものを上にして小丼に盛り盛り合せます。

二、元氣酢の物

【材料】（五人前）
若鯉　百五十匁位一尾
若布　五匁
豆もやし　十五匁位

鯉はあらひの樣に切り若布の一寸角切、豆もやしと共に酢味噌で和へます。

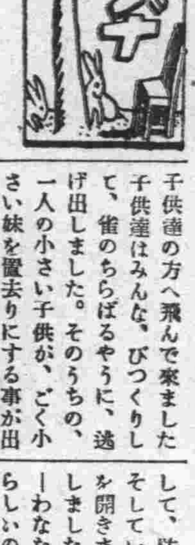

―フランス小話―　敵の前で

△▲…小さい子供たちが、元氣よく、そろつて、今學校から歸へるところです。年は五つか六つ位のものばかりで、一番上の子でも七つにはなつてゐないやうです。みんなが、カバンやマントやカウモリ傘が邪魔になるので困つてゐるやうに見えます。肉屋の前まで來ると、こはい顔付をした一匹の犬が、イキナリ、烈しくほえながら子供達の方へ飛んで來ました。子供達はみんな、びつくりして、雀のちらばるやうに、逃げ出しました。そのうちの、一人の小さい子供が、ごく小さい妹を置去りにする事が出來ないので、これをかばうとして、勇しく道の眞ん中に、殘つてゐました。犬のあの大きな頭!、一かみで手も足もみぢんになつて終ふ樣なあの光つた牙!どんなにこはいことだつたでせう。小さい女の子は大きなこゑで泣き出してしまひました。

△▲…兄さんは、この恐ろしい犬を、どうかして、防ごうと考へました。そしていきなり、カウモリ傘を開きました。犬もびつくりしました。恐ろしい―なにか―わななのであらうと思つたらしいのです。それですぐあとしざりをしました。子供達は、これで安心して、カウモリ傘に隱れながら横道にはいりこんで、めい〱の家に歸へつて行きました。この勇しい小さい子供!若し、この子が敵の前で、こんなにきばつな事をしなかつたら、あの牙でズボン位はひきさかれたに違ひありません。

面白い理科あそび

◇コツプつり

コツプに水を一杯入れて、その上にすひ取り紙をのせ、更にその上に手早くガラス板をのせます。そしてしばらく指でガラスをおさへつけるやうにして、ガラスのはしを持つて持ち上げると、コツプがつれます。なか〱はなれません。

けふの番組

（M・T・C・Y 新京放送局）廿四日（火曜日）

朝

六、二五　ニユース（東京）
六、三〇　ラヂオ體操、入港船のお知らせ（大連）
六、五〇　中等滿洲語講座（大連）　講師　秩父固太郎
七、一五　朝の音樂（大連）
七、四五　建國體操（大連）
八、〇〇　氣象通報（大連）
九、〇五　經濟市況（東京）
九、三〇　經濟市況（東京）
一〇、〇〇　家庭講座（大連）　手順のよい秋口の御用意　大連彌生高等女學校　篠原賀壽子
一〇、二〇　料理獻立（哈爾濱）
一〇、三〇　家庭メモ
一〇、四〇　經濟市況（大連、新京）
一一、三五　經濟市況（大連）
一一、四〇　經濟市況（東京）
一一、五九　時報（東京）

晝

〇、〇五　晝の演藝（哈爾濱）　琵琶　哈爾濱の露　濱野輝水
〇、三〇　ニユース（東京、新京）
一、〇〇　經濟市況（大連、新京）
三、〇〇　經濟市況（大連）
三、四〇　經濟市況（東京）
四、〇〇　ニユース（東京、新京）
四、三〇　經濟市況（大連）
五、二〇　ニユース（鮮語）
講演（鮮語）　不正業者の歸農について　産業部拓政司第二指導科事務官　陳洋根

夜

六、〇〇　天然記念物めぐり（二十五）（仙臺）　東北地方に於ける天然記念動物　東北帝大教授　理學博士　朴澤三二
六、三〇　子供の時間（東京）　ローレライ、外七曲　合唱　JOAK唱歌隊　伴奏　東京サロンオーケストラ　指揮　吉原規
七、〇〇　ニユース（東京）
七、二〇　コドモの新聞（東京）　村岡花子
ニユース・告知事項・番組豫告（新京）
七、三〇　講演（天津）　通州の戰鬪に就いて　山田部隊長
八、〇〇　浪花節（東京）　義民の鑑（天神彌市）　早川辰燕
八、三〇　謠曲獨吟二夜（第一夜）（東京）　田村　櫻間金太郎
八、五〇　映畫劇（東京）　北支の空を衝く　永見隆三原作　八住保雄脚色

配役
杉浦健而（社會部記者）　岡讓二
妹　奈津子　佐々木信子
長谷川誠（航空部員）　大川平八郎
妹　明美　堤眞佐子

九、三〇　時報・ニユース（東京）、告知事項・氣象通報・番組豫告（新京）
一〇、一〇　ニユース再放送
一〇、三〇　北滿の時間（哈爾濱）
一一、〇〇　滿語の時間

映畫劇　"北支の空を衝く"

PCL連中出演　後八・五〇（東京）

配役
杉浦健而（社會部記者）　岡讓二
妹　奈津子　佐々木信子
長谷川誠（航空部員）　大川平八郎
妹　明美　堤眞佐子

これは

勇ましい從軍記者の出場する劇である―

魚屋のハチ公、八百屋の朝吉床屋のオヤヂさん、風呂手君、園を擧げて、誰も〱愛國の熱情にかられてゐる頃、某新聞社の記者杉浦健而君も從軍記者として戰地に派遣されることとなつた。杉浦君には、同じ戰地で戰つてゐる父があり、その父を銃後で見守つてゐる母があり、その母に劣らず、やはり之も大和撫子の一人、妹の奈津子さんがあり、更に其奈津子さんの友の明美さんといふ愛人があり、尙この明美さんの兄さんの、長谷川君といふ親友があつた。社から戰地派遣を決定され、羽田飛行場から戰地に出發した折には妹と愛人とがかけつけて呉れた。さうして彼の乘つた飛行機を、親友の長谷川君が操縱してくれた。戰地では戰ひは正に酣であつた。會つた父も愛國の情に口を吃らせてゐた。その父に、無理矢理に頼みこんで、戰ひの最も激烈な最前線に赴く部隊に加はらせて貰つた。その部隊が、或る闇の夜敵に包圍されたのである。だから、本隊と至急連絡をとり救援工作を直ちにはじめねばならなかつた。其任は、彼とはかねてよりの知合、魚屋のハチ公の山下上等兵に下された。「非戰鬪員は駄目だ」とその任を申込んで直ちに拒絶された從軍記者の彼は、だが、山下上等兵が、敵彈に仆れた瞬間、思はず前方にかけ出して了つた。

城壁を

越え塹壕をくゞり、鐵條網を突破して、闇の中を這ひ〱前進するうち、不覺にも敵に發見されて了つた。敵の機關銃が全速力でかける彼の背をめがけて、無數に發射されたけれど、幸ひにも、前方に流れてゐた大きな川が、彼の一命を救つて呉れた。その川の中に、彼は飛び込んだのである。――そんなにして、やつと、我部隊にたどりつきはしたが、味方の包圍を告げもあへず、その場に昏倒して了つた。さうしてベツトの上で、再び意識を取り戻した時彼の連絡により救援部隊が直ちに出された事を知らされ、父からは、「お前にしちや大出來だつたぞ」と、これ以上うれしいもの、ない言葉をかけられた。

親友の

長谷川君は、彼の書いた戰況のその記事を、飛行機で直ちに日本に運んでくれたが、その記事は、彼の母を、妹を、愛人を、さうして祖國の國民全部の胸を激しく高鳴らさずには置かなかつた。

謠曲獨吟（第一夜）　田村

櫻間金太郎　後八・三〇（東京）

「實にや氣色を見るからに、ただ人ならぬ粧ひの、その名いかなる人やらん、いかにともいざやその名も白雲の、跡をおしまは此寺に、歸る方を見給へや、歸るやいづこあしがきの、まぢかきほどか遠近の、たつぎもしらぬ山中に、覺束なくも下るかとみえしが、くだりはせた坂の上の、田村堂の軒もるや、月のむら戸をおし明て內にいらせ給ひけり、內陣にいらせ給ひけり、夜もすがら散るや櫻の陰に居て〱花も妙なる法の道、迷はぬ月の夜とともに、彼御經を讀誦する、あら面白の折からやな、地主權現の花盛り、清水寺の瀧津浪、まこと一河の流れをくんで、他生の緣ある旅人に、詞をかはす夜聲の讀誦、是ぞ則、大慈大悲の、觀音擁護の、直道なり、ふしぎや花の光にうつろひて、其樣氣高き男體の………

浪花節　義民の鑑　天神彌市

▲……早川辰燕　後八・〇〇（東京）

延享二年讃州丸龜の京極佐渡守が出府の留守中を幸ひに、勘定奉行中村住太郎等が主領四郡の百姓に年貢の運上を引上げ、己れの利慾を計らうとした。丸龜在の天神村に住む彌市といふ若者は母おきぬと二人暮しで農の傍伯樂を業とし評判の孝行者だつたが、あまりの非道に大西村の權兵衞を筆頭とする七人の中に入り、先達となつて天神山に同志を集めて庄屋始め勘定奉行に强訴することになつた。然るに庄屋の四郎左衞門は彌市を味方に引入れんと計り、彌市は先方に油斷させるためわざと同意するのを、母のきぬはそれとは知らず、裏切つたものと思ひ意見のため自害した。彌市は母の遺書を見て本心を明かして詫び、相思の仲たる同じく七人組の一人の嘉兵衞の妹お種に後事を托して別れを告げ集つた一同とともに城下に向つた。城內から大目附の山田播部が出て一揆を撫め、こゝに勘定奉行等は處刑された。七人だけが一同の犧牲になつて他はおかまひなく、お種は髮を切つて七人の墓守に後生を送つたといふ義民傳の一席。

小兒科專門
古野医院
電3-5243
新京神社東南角

性病科　婦人科　產科
沖津醫院
院長　醫博　沖津亘
宮町二丁目　電(3)5689

廣告

法人登記

●財團法人新京記念公會堂變更一、理事植田貢太郎、田中弘之、末久吉次ハ昭和十二年七月十五日退任シ左記者理事ニ就任ス、菅野正新京白菊町五ノ三六、關屋悌藏新京特別市公署內

右昭和十二年七月廿一日登記
在新京日本帝國總領事館

◎商業登記

●合資會社三浦洋行解散一、昭和十二年六月二十日解散一、清算人ノ氏名住所、三浦忠雄新京大和通四十五番地、南滿洲鐵道株式會社支店設立一、昭和十二年六月十九日新京中央通三番地ニ支店ヲ設立シタル旨登記ヲ爲シタリ

右昭和十二年七月二日登記

●合資會社國華公司變更一、代表社員廣本光治ハ昭和十二年七月一日辭任シ同日左記ノ者代表社員ニ就任ス、代表社員赤垣幾四郎●合資會社設立一、商號合資會社新華公司一、本店公主嶺大和町一丁目十八番地一、目的石炭販賣並に之に附隨する業務一、設立年月日昭和拾貳年七月壹日一、社員氏名住所出資ノ種類價格及責任、金貳千圓無限富田仁三郎公主嶺大和町壹丁目拾八番地金貳千圓有限富田タニ同所金貳千圓有限富田英俊同所、金貳千圓有限富田俊雄同所、金貳千圓有限富田齊民同所、一、存立時期定款作成ノ日ヨリ貳拾年

右昭和拾貳年七月參日登記

●三菱商事株式會社變更（支店）一、昭和拾貳年六月貳拾五日支店ヲ左ノ地ニ設立ス、還羅國盤谷チヤータード、バンクレーン一、監査役左者ハ昭和拾貳年六月貳拾五日重任ス川井源太東京市澁谷區幡ケ谷本町一丁目十番地

●東洋拓殖株式會社變更（支店）一、左記社債總額ノ內一部償還ニ因リ昭和十二年六月二十四日其社債總額ヲ左ノ如ク變更ス、第四十九回社債總額金一百三十七萬四千圓、第五十回同金四十三萬八千圓、一左記社債總額ノ內一部償還ニ因リ同月二十六日其社債總額ヲ左ノ如ク變更ス、第五十五回社債總額金二百八十四萬八千圓、第五十六回同金十三萬二千圓一、左記社債總額ノ內一部償還ニ依リ同月二十八日其社債總額ヲ左ノ如ク變更ス第六十三回社債總額金一百二萬四千圓、第九十九回同金三十萬五千圓

右昭和十二年七月五日登記

●合名會社設立一、商號合名會社共榮公司一、本店新京入船町三丁目十九番地一、目的山田明岳考案日本特許第一六四七六三號組立式煉瓦製造器ニ依リ滿鮮一圓ニ亘リ之カ製造事業並ニ之カ附帶スル一切ノ業務一、設立年月日昭和十二年七月一日一、代表社員岡本憲吉一、社員氏名住所出資種類及價格、金一萬五千圓山田明岳新京入船町三丁目十九番地、金一萬五千圓岡本憲吉同所、一、存立時期定款作成ノ日ヨリ滿十箇年

●合名會社大公變更一、昭和十二年六月十九日社員井上末野ハ其持分全部ヲ手島コハルニ讓渡シテ退社シ同池田テツハ其持分全部ヲ降旗カツミニ讓渡シテ退社シ讓受ケタル者各左ノ通入社ス、金一千圓手島コハル公主嶺大和町一丁目四番地、金一千圓降旗カツミ公主嶺大和町一丁目十五番地

右昭和十二年七月六日登記

●四平街晝夜金融株式會社變更一、昭和十二年六月三十日左者取締役ニ重任ス、山口成淳四平街維新街、添田澤三遠源縣鄭家屯商埠地、田中佐重郎四平街西區鳳瑞街一丁目三番地、會社ヲ代表スヘキ取締役山口成淳一、同日左者監査役ニ重任ス、大沼秀之助四平街藤祥街第三十七號、田中昂治四平街中央大街二十六番地ノニ

右昭和十二年七月七日登記

●共榮實業株式會社更正一、申請錯誤ニ因リ監査役萩田豐治郎ヲ萩田豐治郎ト更正ス

●長春貯金信託株式會社更正一、申請錯誤ニ因リ取締役萩田豐治郎ヲ萩田豐治郎ト更正ス

●大矢組株式會社變更（支店）一、昭和十二年六月二十六日各株ニ付拂込ミタル株金額ヲ左ノ通變更ス、各株ニ付拂込ミタル株金額金二十五圓

右昭和十二年七月八日登記

●合資會社新京松茂洋行變更（支店）一、昭和十二年七月一日社員赤星武房ハ其住所ヲ哈爾濱埠頭區石頭道街一〇七號ニ同竹內起ハ新京蓬萊町一丁目二番地ニ各移轉ス〇共榮實業株式會社變更一、昭和十二年六月二十三日本店ヲ左ノ地ニ移轉ス、新京特別市豐樂路百三十九號

右昭和十二年七月九日登記

●增成動力工業株式會社變更（支店）一、昭和十二年六月三十日左者取締役ニ就任ス、增成亨兵庫縣川邊郡西町寺畑字北谷三十六番地一、同日左者取締役ニ重任ス、增成萬吉兵庫縣川邊郡西町寺畑字北谷三十六番地、宮本佐太郎大阪府三島郡千里村大字千里山百四十七番地、松本成人東京市杉並區馬橋三丁目四百二十五番地、樋口治三郎兵庫縣武庫郡精道村芦屋山角千百七番地瀧本重美兵庫縣武庫郡精道村打出字鈍田七番地、會社ヲ代表スヘキ取締役增成萬吉

●長春貯金信託株式會社變更一、昭和十二年七月三日本店ヲ左ノ地ニ移轉ス新京特別市豐樂路百三十九號

右昭和十二年七月十日登記
在新京日本帝國總領事館

福モナール

モルヒネ其の他鹽類中毒に

モヒ中毒の如き原因一定せざるものに對し味藥物を用ふるも効なき場合の少なからざること又は其等治療劑に習慣となる結果何れも効力充分ならざるに悩むことは日常經驗せる所でありませう。斯る場合福モナールの如き綜合的に奏効する藥劑をお選び下さい

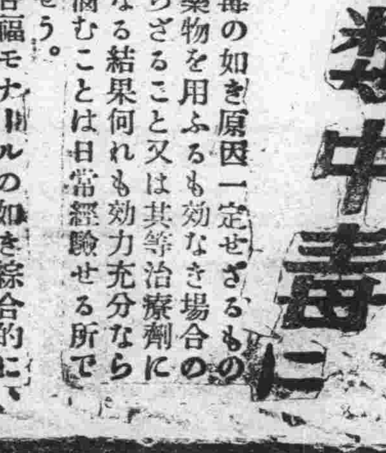

適應症
發賣元　田邊商店
製造元　順天堂醫化學研究所

パン
特製品カステーラ
學校官廳商店御用達
カネタ製麵麭工場
西四馬路　電話二一八六六番

日滿特許商標取扱
特許法律事務所　有川
出願訴訟一切
所主
辨理士　法學士　桑野四郎
辨護士　辨理士　有川藤吉
辨理士　コンサルチングエンジニア　高梨福雄
新京日本總領事館前　電話園(3)五一四八番

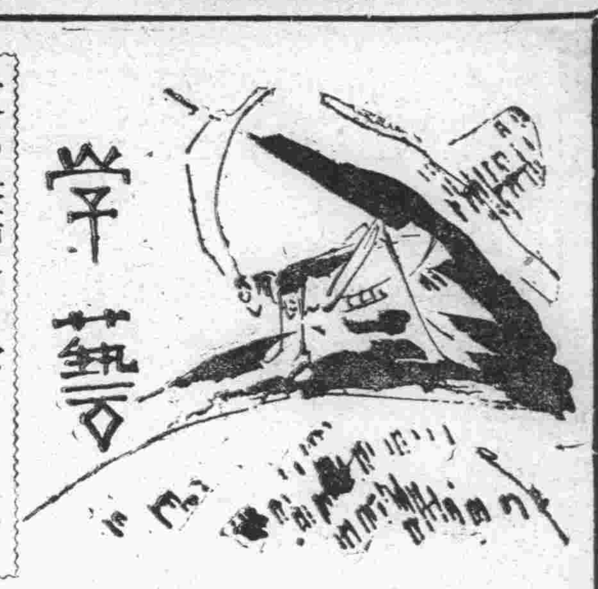

支那映畫界に於る ソヴエート映畫的要素 (一)

矢原禮三郎

本文は矢原氏がかつて「キネマ旬報」誌上に發表したものであるが、時節柄新しき關心を持つて讀まるべき好題目と信じ、特に同氏に乞ふて本紙上に紹介することにした

支那映畫の持つ世界は、いはば蒼醜のそれであらう。一度でも支那映畫に接した事のある人ならばあの畫面に立ちこめる、ひしがれた者の「呼び」の醜酢を看て取つたに違ひない。そこに人は只ならぬ精神のやつれを感じるであらうし、また墮落の心情に切々胸を痛めもしよう。併し、今や支那映畫は不思議にも、その底流するそこはかとない絶望に慰められつゝ、諦觀の色も濃く、映畫の本質へと果敢ない追求を試み始めて來た、この追求の情熱はやがて、高らかな建設的リズムを伴ひ、幾多ソヴエート映畫の分身となつて、何時か支那映畫の中に潛り込んで行つた。

この時に當つて、支那映畫に於けるソヴエート映畫的要素を剔出し、檢討して行く事も興味深く決して無駄ではあるまいと思ふ。支那が、ソヴエートと地理的に、或は政治的に、若くは民族的風格の上に、非常に接近してゐる事が、ソヴエート映畫への結び付きを早めるが、それはそれとして、先年ソヴエートに於いて開かれた映畫コンクールに、お馴染の名映畫「漁光曲」が入選して以來、支那映畫觀賞に際して、決つた樣にソヴエート映畫の相貌を頭に思ひ泛べ、その一致點の發見から、言ひ知れぬ喜びに浸る樣になつた事は爭はれぬ事實である

是は即ち私一個人の異常心理に依るものでなく、一般知識觀客層の誰もが抱く共通心理なのであらう。私が支那で見た或る雜誌に、前記コンクールに入選した「漁光曲」の製作會社聯華影片公司代表がソヴエート映畫界當事者から賞狀を授與される歷史的情景の寫眞幾枚かが出てゐたが、それらは限りなく樂しませた。と言ふのは授與者、被授與者の顏面筋肉緊張には、不思議と固苦しくない絕對の調和が保たれてゐたからだ。支那代表の顏面には、文化的外交樹立の豐な微笑さへ窺はれ、ソヴエート・支那、共にたちまざつて美しい映畫藝術の開花を、そこに象徵してゐた。

嘗て支那映畫界に在つてもソヴエートの向ふを張り、所謂モンタージュ効用論が、物議を釀した時代があつた。その實踐的成果として遠くサイレント時代では「風」「上海二十四小時」、トーキー化の現在には、「漁光曲」「靈肉之門」「暴風雨」等、本質上の把握は兎も角とし、形式上の方向を暗示した點で一應モンタージュ技法を映畫に引き寄せたことは嬉しかつた。しかもこのモンタージュ技法を傾向映畫やプロレタリヤ映畫に挿入して、生產面や勞動描寫に幅廣い强調性を持たせたその事は、ソヴエート映畫の場合に思ひ合はせ、ひとしほ考へさせられるものがある。

童謠

桃北好澄

一、命をぞんざいにし過ぎるとよく言はれる。禪問答式この忠告は、つまり無茶であるといふ事。又は、お前のそのひ弱い體が氣の毒みたいだといふ事。自分は、深夜の街角で强さうな男に喧嘩を吹かけたこと曾て一度もないのを思へば、上に述べた二つの綜合的內容を持つ表現であらうそうであらうと引下つてゐるのだが、自分は、夜盜に寢首を搔かれるか、好きでもない女と無理心中をする仕儀に至るか、今考へて此の二つだけは、どうも嫌やでならないがそんな心配をする必要に迫られてゐないのを與ふと、案外命を大切にしてゐる譯である。

二、人間は死ぬ場合、以前にそれを確實に豫知できるものらしい。肺病などでいつも死に懼かされてゐる人は、最後も、豫て覺悟が出來てゐていゝが、急な病氣で死ぬ人は死にたくないと喚めき、手に負へぬといふ。自分の知つてゐる少女も、やはり死にたくないと言ひつつ死んだ。それを後で聞いて、神は無能で弱いことが始めてわかつた。死にたくないと呼んだ女は、神より偉いやうに思はれた。

三、然し人々は、死にたいと念へる時を持たぬであらうか。自分は大變に心の歡ばしいとき、ひよつとして、いま死んだらわけはないと思ふのである。われ凡愚にして死に方さへ體裁をつけたがると後で苦笑するのだが、それでも割切れぬ後味がのこる。吟味

の衆の前で踏繪を拒んだ人々のやうな確心はないが、思へば、私もときどき神を感じるものらしい。私の神は無能で、弱氣である點、いつも變りはない。

四、私の貧しい經驗から言へば、神は、われわれが生きる上に於いて一片のパンにもしかない。死や神を考へて爾かぬのは幾分神經の不健康に基因する、昔、仙人と稱する偉大なる宗敎家達は人里を忌つて山に籠み、木の實や霞ばかり食べてゐたといふ。體質や神經が常人と變つてゆき、神に拜眉をたまふ資格が、自ら具つたのであらうか。

五、そう言へば近頃神は大部少くなつて、折角勁しく生れても忽ち人間からさへとつちめられる時代である。神もモダンになつて木の實や霞を喰はない罰であらう、深山幽谷がネオン輝く町になつてしまつたら、神はどこへ逃げるのであらう。

六、神がゐなくなつたら、鬼もゐなくなるのだよ、安心し給へ。友は煙草を喫し乍ら心配せんでもいゝからねと言つて私の肩を撫でた。そう言へば、さうらしい、だが、われわれが死にたくないと言つてる間は神はアパートのルーフガーデンにでも晝寢をしてゐないとも限らない、ぢや露つても一度考へ直して見よう

七、實を言へば、家に籠ると、私はもう神を考へる誠實さが、ほとほといやになつた誠は腹が空いて來たからかも知れない、だからと言つて、此んな眞夜中にどこの食堂も起きてゐはしないであらう、私は新聞の廣告を見乍ら天丼が五十錢、うなぎの蒲燒が八十錢……ファンなるほど、と讀んでゆくうちに益々眼が冴えて來た、これでは仲々睡れそうにない。そこで日支事變のニュースを讀返すことにした。

八、面白い記事が眼に止つた。即ち、日本の避難民を乘せた船が英國の租界に上陸しやうとしたら紅毛人の曰く、いけないと言つたら斷じて不可ない、われわれは神樣の次ぎに絕大の權力者だといふことを知らないのかね（日本語に譯すると下の者退りをらう）私は腹が立つて來た、然し私はどうしよう事も出來ないから、何とも低腦な男を想像して「手前が」と唸つてゐた。然し私は「おゝ神よ」「神樣の次ぎに…」といふ二つの言葉が紅毛人の國に存在することを考へると、いよいよ焦立ち心持を沈めかねた

九、私は又しても神の河と

竹原遊草

天草流離太郎

客秋妻子と共に千日祥子氏を訪ふ

安藝のくにの竹原町にたづね來てか弱きひとにわがあひにけり

つね弱き君と知りつつあはれわがうつつに見れば否めざりける

明眸を笑みかがやかせもの言はすひとにいらへて笑めばはかなし

よく來しと君がいふかや吾も妻も來てよかりしと笑みてこたふる

この人に會ひたかりしぞ何はおきてけふのひと日はほがらにぞゐむ

竹原驛より車を驅りて的場花壇に遊ぶ

亭の戶はおほかた閉めて秋はやも的場のむらのさびれたるさま

われらよりほかに人なし閉めゐたる亭をあけさせて客となりたる

人げなき的場の秋をたづね來て囂の煮立てをすすめられつも

客われに振舞ふための酒買ひにやどのおかみは町にゆきつる

晝の酒くみつつきけば蕭々と松のはやしにこもる瀟風

安藝のくにのこのうま酒をひとりしてのみてほどよく醉ひはされにけり

遠つづく的場の海のひる凪ぎに島山の影深くしづめる

バクゲキ

研究への補助

―啓明會補助刊行物目錄を見て―

啓明會補助刊行物目錄を見て財團法人啓明會の補助によつて出版された書籍の目錄を通觀する。「本朝文粹註釋」「校本萬葉集」「更科日記錯簡考」等の古典文學ものが多いなかに「支那財政論」「內外蒙古の擴顏」「滿洲に於ける露國の利權外交史」など、現代東亞への關心も示されてゐるのは喜んでいい。

しかし、それら編著者たちを見ると何れも相當の人物であつて、別に金錢的補助が無くても出來さうに思はれるのが多い。

もつと、本當に困つてゐて立派な研究に精進してゐるやうな人のために援助するやう努めることが望ましいと思ふ、そして非步的性質のものが多くを占めることもわれらの希望である。（Ｔ・Ｔ・Ｒ）

ノート

新京短歌會例會
日時　八月廿八日（土）午後七時
場所　中銀クラブ
會費　五十錢
詠草　一首（短歌會詠草と明記、廿七日まで當學藝部宛）
同好者の出席歡迎

▲…二十一日夜大興ビル食堂で滿洲文話會新京支部の發會式が行はれた、參集者十數名、これからは毎月第三水曜に例會が催される筈である。本紙寄稿者も進んで會員となつて戴くといゝ

▲…近ごろ夏枯れで、原稿の集りも惡く沈滯氣味を免れなかつたが、これからは潑溂としたところが見られるであらう、愛讀者の積極的支持に俟たずしては學藝欄の存在は大半の意義を喪ふものと信ずるが故に、本欄は飽くまでも熟心な文學書生の溫床であることに變りはない。海の向ふとは事情大いに異る事を痛切に感ずるのである

▲…かゝる時代にペンを折つて劍に代へる事も考へられる、しかも尙ペンを棄てぬことは悲壯といふべし。文學を見縊り自己に不信を抱く作家、こつから御免蒙る、「文弱」などならうたつて出來ることではないやないかと方々から催促を受けてゐる、で、近々恒例の座談會をやつて、お互の加餐を祝したいものである（寒太郞）

書架

本欄紹介希望の新刊は本社編輯局宛一部御送附相成度し（係）

△歐米諸國に於ける主要產業の現勢（土岐章氏講演）昨年來歐米を視察して歸つた土岐子の講演を記錄したもの特に獨逸の復興について最も詳細に說いてゐる、そのうち滿洲大豆の利用についても說いてゐる部分など殊に興味が持てる、その他伊太利、佛蘭西、英國等について、菊判九〇頁（東京市麴町區丸ノ內一ノ六、啓明會事務所、三十錢）

▲ヂャーナル（七月號）文化雜誌と銘打ち題名から推されるが此の號の如き宛然は新聞研究の雜誌かと想像される社會評論雜誌である（東京市京橋區銀座七ノ五、新聞合同通信社四十錢）

▲大陸研究（七月號）これは專ら朝鮮產業紹介に特質を持つらしい雜誌、大きな一般的政治論などはどうもよそからの轉載らしい（東京市神田區旭町七、大陸研究社、四十錢）

日日案內

雜件　◇三行一回金六十錢　◇五行一回金一圓　◇十行一回金一圓八十錢

代書　民刑訴訟會社設立手續タイプ印書は 吉日滿堂で 電③二四五四

代書とタイプ印書は迅速確實な領事館正門前南洲堂で 電③五一三六

女給　募集住込得る人 祝町三丁目興銀橫 カフエー コトブキ

柿澁　日本橋通 國際藥局 電③三九五番

鑛山　出願手續 新京羽衣町二丁目 江川鑛務所 電③三五〇五番

燒付　新京中央通 青陽社 電③五八二五番

カメラ　中古賣入交換歡迎 東二條通 大黑屋 電話③二五四八番

簡易宿泊所　城內東四馬路二八 公益旅社 電②一七五〇番

サツク　風化し易く用をなさざる品多し御用は專門の當店に限る 新京富七町二ノ一五 名物性の百貨店

印刷　新京永樂町三丁目廿六 三友社 電③三四三八

帳簿專門　三省堂製本所 三笠町三ノ九 電（3）三三三四番

募集　人を雇はれるなら本會へ 東三馬路綠電車下 自彊會本部（平井）電（2）一〇八五 失業路頭に迷うものは本會へ 男女を問はず

タイピスト 生徒募集　菅沼タイプ綜合敎授 日本タイプ 入學隨時 新京新發路（帝都キネマ前）菅沼タイプライター滿洲直賣所 附屬日滿タイピスト學院 電（2）四四五二番

永樂派遣婦會　電話開通 ③六四〇二 目下大多忙に付會員大募集 永樂町八島小學校前橫入

入會隨意　慶應看護婦會 派遣婦會 新京梅ケ枝町三ノ十 電話3五六六九番

大募集　各一般女中及女は（女子專門）の 臨時女中、看護婦、女給、女店員、女事務員、タイピスト其他雇主及求職者は至急申込れたし 新都職業紹介所へ ダイヤ街梅ケ枝町一ノ一四 戶板ビル 電③六七〇九番

謠曲　寶生流謠曲 寶生流幸清流 幸清流小鼓 敎授 毎土曜日午後六時より 新京祝町 中込所祝町二 太子堂 大一カバン店 電話（3）五九〇

平嶺齒科醫院　新京中央通（新京神社前）電3一三三四二

ロシヤ菓子　內地みやげ・電話即時配達 中央通二十一 小包發送 勉强引受 三泰公司 電（3）二七四七

タイプ印書　飜譯・立案・代書 祝町二ノ一四 新滿社 電話（三）二三八七

大和運輸公司　トラックに依る運搬 日之出町九ノ二 電3六九〇八番 引越及建築土木材料一般農產物麻袋の準備有

庭造と盆栽　造園請負盆栽園藝一切 新京新發路二〇七 植樹園 電（2）四七五〇

あんま　東一條橋詰 九州堂療院 電三一六五〇九

ほねつぎ　中央通り 警察本署前 末松接骨院 電3二二〇三番

看板ハ 玉江　電③二八二八 新京キネマ前

鍼灸あんま　高橋治療所 電話（3）五八六七 五八六六

男女あんま　家傳名灸 淋病梅毒 三回治療後無効返金 外邊性諸病 快喜堂 吉野町二丁目 電③五二六〇

ほねつぎ　今辨慶整骨院 新京病院東正門前 電話（3）五三六一

ハリ灸專門　新京鍼灸治療院 松浦セイ子 永樂町一丁目四（寶山洋行前）電話（3）六二七八番 疲勞 神經痛 ホルモン灸

家傳お灸　◇脚氣 ◇淋病 ◇婦人病 ◇神經痛 △ロイマチス △胃腸病 △關節炎 △痔疾 中央通大阪商船橫 ハリ灸專門 清水鍼灸院 電話③六七二七番

滋養强壯エキス 國光　本品特長美味最も小兒に適應し下痢胃腸病を豫防す 家庭衛生經濟品なり 浪速町二丁目十八番地 吉光堂療院

鍼灸　浪速町二丁目十八番地 東二條交番前 吉光堂療院 電③三七三六

割烹 溫泉料理 溫泉閣　新京ダイヤ街

質　大安賣 愛知屋

家衣古新 質 物 見切大賣出　益豐質店 三笠町三丁目一五 電3二七七七番

肺　肋膜、腹膜、胃病、胃潰瘍 其他家傳良藥あり 三笠町一丁目二四 奉仕堂藥房 電③六一三六番

親切第一 質 是非！ 質屋のご利用は 第八博多屋へ 祝町二丁目七（銀座新道）電③六三六四

御待合 むつみ　東三條通 第七博多屋橫入 電話（3）四五七三番

新京唯一の壽しの立喰 氣分の新八 特に皆樣へ 晝間奉仕 二十錢（盛壽し 汁 香の物）新京銀座裏通り ぜひ御試食を乞ふ 新八

新京銀行　親切 叮嚀 電話三七二三番

朝夕！涼氣の折ぜひ御立寄下さい 東京式 米久 小料理とスキヤキ 召上りませ お家族連れに御會合に 二十人迄小集會を極安値に出來ます 東一條ダイヤ街入口 電③三九三一番

自動車賣物
三四式 シボレー セダン 一台
三四式 ナッシュ セダン 一台
三五式 ダッヂ サン 一台
三四式 ベビーフォード 一台
三〇式 インタートラック 三台
三四式 シボレートラック 一台
三四式 フォードトラック 二台

營業科目　各官衙會社拂下自動車買賣 國產車解體品 解體部分品 蓄電池及電氣修理 各種發動機修理 改良荷馬車製造　御不用車御拂下げの場合は電話又はハガキにて御知らせ願度早速店員御伺ひ仕り御相談可仕候　新京大經路五一 三共洋行

質 第七博多屋　三笠町三丁目七 公會堂裏 電③五三三

金庫・鋼鐵製家具（スチールキャビネット） 修理・塗替・運般 其他金庫及機械類一般の御相談に應じます 諸官廳會社御用達商 生田孝一商店金庫部 電話③四二三一番 中古品を御取替或は高價に引受いたします

金融

公認 取扱一切迅速 電話賃貸便利扱 電話即時金融 帖名其他多額貸 ○實貸は老舖なる當社へ!! 東一條通り四六 新京土地建物會社 △電話村瀨部 電3四八二八

營業課目 賣買 金融 月賦 賃貸 ▲金融即時長期秘密 ▲池でタマ金で御買入れができます 入船町一ノ九 電（3）六二六七 荻本電話店

割烹 天一平久店　ダイヤ街（永樂町）電話（3）六七七一番 三三九一番 本店 大通浪速町 支店 サンザンクイ 後山北四條町　洋食 和食 麵類 康德會館地階 康德天平食堂 入口玄關正面より 電話二一七四一番 二一七六二番 夜間九時迄營業

牛乳は　割烹料理に當店の牛乳を！ 全乳一合七錢 柳川牧場 電話（2）二八五七

各科專門 深町醫院　年中無休 夜間診療 ●內科小兒科 醫學博士 水澤 ●耳鼻咽喉科 醫學士 松村義雄 ●皮膚科・性病科 醫學博士 深町穗積 ●產婦人科 醫學士 古川直 ●外科 醫學士 田崎利次 ●レントゲン・物療科 醫學博士 深町穗積　△新京・朝日通り 日本赤十字救療所院內にあり 醫學博士 深町穗積 電（3）三四一二番 六六六八番

技術正確 責任出願 ●鑛業法ニ依ル正規製圖並出願手續 營業課目 鑛山測量 鑛山調查 鑛石分拆 鑛石鑑定 一般測量及製圖 實地調査ニモ應ズ 御依頼人ニハ通譯ヲ要セズ 新京八島通四四 電話長（3）六四四七番 滿洲鑛業社 社長 土方龜次郎

三井火災保險　多少に不拘御申込次第係員參上御便宜に御取扱ひ致します 新京室町四丁目四番地 三井物產保險部 電話 晝間3 二〇一二 三三九八 夜間3 六八九一

夏の新しい裝 豐富着荷 御用命はぜひ當店へ 吉野町二丁目 村田吳服店 電話二一二四番

日本一の編物ならば

主婦之友 九月特大號の豪華附録

秋の毛絲編

戰爭大特輯

愛國の血湧き、戰火に肉躍る!!

慰問袋には主婦之友を!!

母のやうに嚴かに、姉のやうにやさしい「主婦之友」は何よりも兵士に喜ばれます

『主婦之友』には新聞にも發表されない重要記事をギッシリ發表!! 皇軍の戰勝ニュースは新聞を、全國民の力強い銃後の護りは必ず『主婦之友』を御覧ください!! 一讀思はず祖國愛に燃え立つ熱血の感激美談ばかり!! 皆樣殘らず『主婦之友』を讀んで我等が祖國を護りませう

空襲だ!! 婦人はどうすればよいか

東部防衛司令部特別發表!! 戰爭の勝敗は空襲にある、空襲の防禦は婦人の手にある。これこそ見逃したら大變!! さあ早く御覧ください

國防婦人會長と愛國婦人會長が出征した家庭の母と妻に贈る

名譽の戰死者の妻と母に涙の法話　間宮英宗

出征兵士の家族だけでなく銃後の全婦人必讀　有難い法話を讀んでともに英靈を祀りませう

戰火の北支から良人の遺骨と共に歸る　前軍司令官田代中將夫人

感激獨占手記!! 殷々たる砲聲を聞きつゝ陣中に逝いた田代前支那駐屯軍司令官の遺骨を抱き歸つた同夫人の胸を打つ血涙の告白です

香月軍司令官母堂の苦鬪の生涯

皇軍を叱咤する雄姿の影にこの母の涙がある

通州虐殺事件!! 忘るな七月廿九日

西條八十先生の名詩によつて更に恨みは長し

一流大家の傑作競べ!!

獨身か再婚か　未亡人讀本　菊池寛

「娘讀本」「人妻讀本」よりも切實なのが「未亡人讀本」です。この問題にこの筆者を得て、日頃の不滿が滿された思ひ!! ずばり急所を抉つて大評判!!

吉屋信子先生の大傑作新連載

「良人の貞操」「男の償ひ」と三部作でそのどれよりも面白い大悲劇小説「妻の場合」を遂に「主婦之友」だけに特別發表!! 第一回早くも涙の最高潮へ!!

本誌獨占　故國の皆樣へ　原節子

日本一の小說陣

- 悲劇小說　禍福　菊池寛
- 評判小說　母戀鳥　吉川英治
- 感動小說　春園　横光利一
- 絶讃小說　緋の蜘蛛　片岡鐵兵
- 熱涙小說　人肌觀音　小島政二郎
- 熱血小說　間諜の妻　山中峯太郎
- 爆笑小說　新婚三人三脚　中野實
- 明朗小說　胡椒息子　獅子文六
- 人氣小說　子は誰のもの　竹田敏彦

特別附録　家庭マッサージ療法

疲れを治し病氣を治す祕法を一流先生が特に全部發表!!

特別附録　秋の草花と野菜の作り方

狹い場所で手輕にできて樂しみで實用にもなり大評判!!

高峯三枝子と佐野周二　花嫁花婿問答

ぴたり呼吸の合つた名コンビで語る珍談奇談ヒソヒソ話!!

赤ちゃんの出來る祕法

産婦人科の博士ばかりが、實驗濟みの祕法を殘らず特別發表會。

おけさの島旅日記・吉屋信子

赤十字看護婦の愛國美談

流行化粧の祕法公開

- 肌を白くする蜂蜜美顔法
- 日焦けを生かした流行化粧

特効療法の急所公開

- 腎臟病の新しい食餌療法
- 子供の傳染病の豫防と手當

・お料理特別附録贈呈　変つた季節料理大特輯・

大流行の模樣編　圖案集　贈呈

日本一流の先生方が殘らず集まつて素晴らしい流行型が誰方にもすぐ編めるやうに苦心に苦心を重ねて、氣に入らないところは幾度でも編み直して、最後に日本一の自信のあるものばかり發表。これなら可愛らしいお子樣服でも、粋な流行型でも何でも簡單にすぐ編めます。……この豪華附録で「主婦之友」編物日本一の定評が美事實證された。

主婦之友編物日本一が美事實證されて大評判!!

五大附録つき　六十錢(送料十二錢)

東京神田　振替八〇二　主婦之友社

最高級　石油發動機

東京　サカイ發動機

神戸　フクリ發動機

滿洲總發賣元　奉天浪速通　合名會社　藤田洋行

關東軍司令部御用達

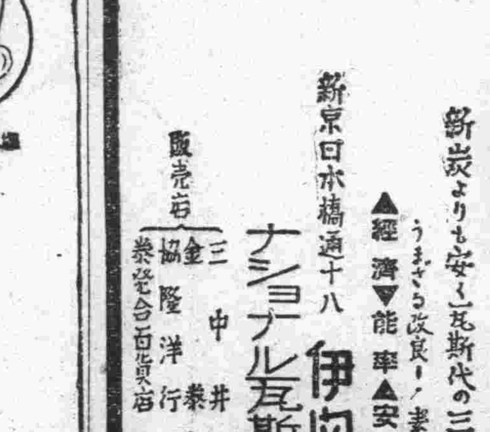

峰 製靴店

新京東二條通り五一番地

電話③六四七四番

上下水道の故障は

新京和泉町二丁目廿二

千々岩工務所

電(3)五九一〇・三六〇九番

新京地方事務所水道係電三・二九〇六(建設地域及市公署管轄地域を除く)

新京で正確な信用出來る

技術自慢の古い店

龜岡疊店

電話(3)五三四六番

瀟洒なお座敷と居心地の好い江戸ッ子藝妓の御もてなしどうぞ御贔負に

料亭 鯉川

日本橋通三八(正金銀行横)　電③三八五〇

岡田乾電池

滿洲配給所　奉天浪速通り　本店　東京・品川

岡田電氣商會

伊關商店　新京日本橋通り

ナショナル

瓦斯コンロ

新炭よりも安く瓦斯代の三分の一!

うまさも改良!! 素晴らしい性能!

▲經濟▼能率▲安全▼

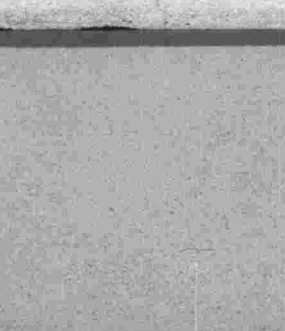

新京日本橋通十八

伊関商店内　ナショナル瓦斯コンロ新京配給所

販賣店　三中井・金協隆洋行・寳發合百貨店

・部分品豊富! 修理は各地配給所で引受

皇軍絶對支持の大旆下
五族相結ぶ熱意强調！
明朗東亞の建設へ三萬人の意思表示
きのふ國民大會行事終る

東亞の平和確立を旗印に降魔の劍を拔放ち支那各地に正義の戰を續けてゐる皇軍を五族一致全面的に支援すべき協和會主催の國民大會は廿三日午後四時より國都大同公園大廣場において開催された

この日國都は薄ぐもりながら初秋の涼風吹きわたり爽快の氣天地にみつる絶好の大會日和りで、定刻前早くも「日本軍絶對支持」の意氣に燃える五族の大衆三萬餘が會場を埋めつくし、續いて各部大臣、于中央本部長はじめ協和會役員および各機關、各團體代表等定めの席に着き緊張裡に開會を待つ、かくて定刻三發の狼火を合圖に大會の幕は切つて落され、まづ呂協和會宣傳科長鳳の如き拍手を浴びて壇上に立ち、開會を宣すれば續いて日滿兩國々旗が滿洲國軍樂隊の兩國々歌吹奏、一同敬禮裡に會場中央にする〳〵と揭げられた

終つて司會者于中央本部長は滿場の拍手裡に登壇「中國四億民衆の公敵たる暴虐な南京政權の猛省自決を促し日本政府絶對支持の熱意を强調」ついで日鮮滿蒙露の五族各代表の演說に移り佐藤秀堂、李性在、張成箕、博彦滿都、レシチコフ諸氏が交々壇上に立つて「日本軍絶對支持」の雄叫びをあげ、これに對し會衆一同破るゝが如き共鳴の拍手を浴びせ、暴戾なる支那軍閥膺懲の氣勢は沸騰點に達した かくて演說を終り議事に移りまづ前外交部大臣張燕卿氏を座長に推薦、同氏着席、大會宣言、皇軍に對する感謝狀、國軍に對する感謝狀送附の件及び支那駐屯日本軍に慰問使を送る件を諮り滿場一致可決

ついで座長指名で起草委員として委員長榮厚、吉田健介、杜藍堂、穴澤喜壯次、大澤菊次郎、皆川豐治、孫長富、李鐘元、李龍章の諸氏が選ばれ別項の如き決議文を作成、榮委員長これを滿場に諮り直ちに可決、更にこれと相前後して廣瀨電々總裁の講演、駐滿全權ヶ使代理笠原大使館附武官の謝辭、于治安部大臣の答辭及び司法部大臣張煥相氏の講演があり、終つて田邊首都本部長の發聲で天にもとゞかんばかりに日滿兩帝國萬歲を三唱、午後六時半未曾有の盛會裡に意義ある大會の幕が閉ぢられた

國都に揚る支那膺懲の雄叫び！

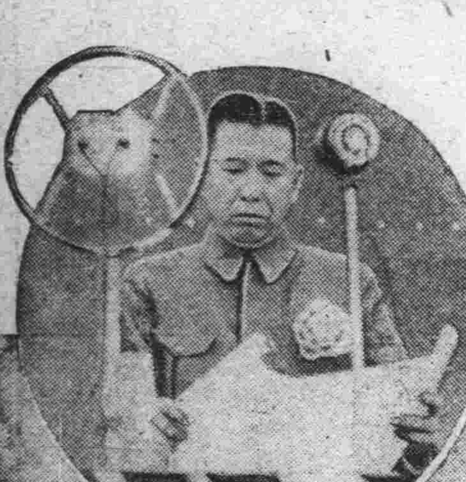

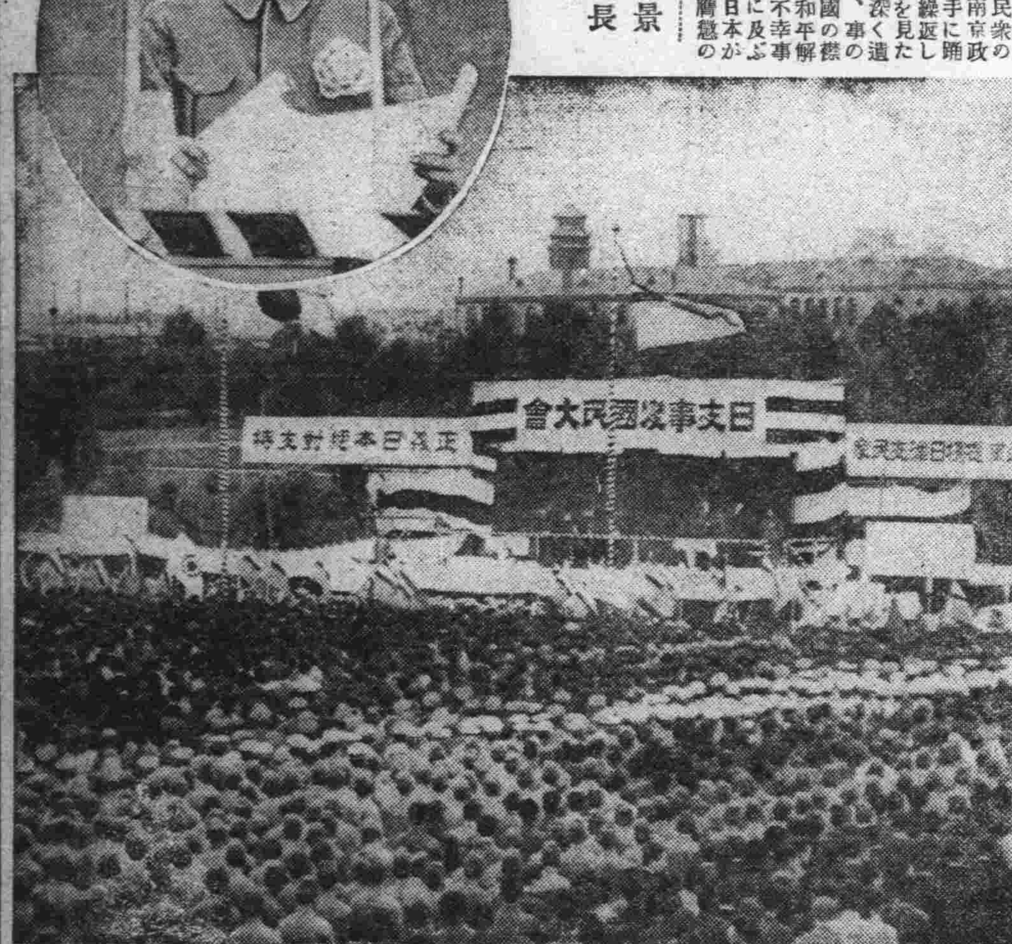

寫眞は會場全景と于中央本部長の挨拶

宣言、決議全文

廿三日新京大同公園で開催した協和會主催日支事變國民大會宣言文ならびに決議文は次の通り

宣言

東洋平和を確立し各民族をして各々その處を得さしめ、もつて道義世界の建設を期せんとするは友邦大日本帝國建國以來の國是にして我滿洲帝國立國の大本亦茲に在り、中華民國百年の大計もより茲に存せざる可らず 然るに事理を解せず民衆の痛苦を顧みざる暴民南京政權は國際共產黨の魔手に踊らされて抗日侮日を繰返し遂に今次事變の勃發を見たるは吾等滿洲國民の深く遺憾とするところなり、事の起るや日本は終始大國の襟度を持して隱忍自重和平解決に專念したるに、不幸事態の擴大今日の如くに及ぶ東亞の安定勢力たる日本がその實務に鑑み終に膺懲の皇軍を炎熱の下に動かすに至る、われ等三千萬民衆は擧つて公明斷乎たる日本政府の實力に信賴し日滿支三國提携確立の一日も早からんことを望むと共に中國四億同胞の公敵たる暴虐南京政權の猛省自決を促す、是に滿洲三千萬國民の名において日本政府絶對支持の熱意を中外に闡明せんとす

右宣言す

康德四年八月廿三日

皇軍感謝文

日支事變國民大會

混迷支那の現狀を打開し四億同胞の痛苦をせん除し日、滿、支提携の礎石を定め興亞の聖業達成のために炎熱の下各地に轉戰健鬪されつゝある日本軍將士の御勞苦に對しわれ等三千萬滿洲國民は滿腔の敬意と感謝を捧ぐ

右決議す

康德四年八月廿三日

滿洲國軍に感謝文

日支事變國民大會では左の滿洲國軍に對する感謝文を發表した

日滿一體の國是に基き斷乎として軍閥膺懲の聖軍を中國に進めたる友邦日本軍の正擧に應じ國內治安、國境警備の軍責を全うし炎暑を物ともせず各地に御奮鬪せられるわが國軍將士の御勞苦はわれ等三千萬國民誠に感激の至りに耐へず、こゝにわれ等は心からなる感謝を捧げ擧國一致倍々銃後の守りを固うせんことを誓ふ

右決議す

康德四年八月廿三日

日支事變國民大會

于治安部大臣答辭

日支事變國民大會における軍政部大臣于芷山上將の答辭はつぎの通り

本日茲に日支事變國民大會を開催せられ參加者の總意により國軍に對し懇切なる感謝文の決議を賜はりたるは誠に光榮に堪へざるところなり、今次事變は我滿洲國治安におよぼす影響亦少なからざるにより國軍は日滿一德一心の精神を堅持し皇軍と一致協力この難局を克服し以て全國民の期待に副はんことを期す、小官謹みて國軍全體を代表し堅確なる抱負を披瀝し倂せて深甚なる謝意を表す

康德四年八月廿三日

治安部大臣 于芷山

植田關東軍司令官の謝辭

廿三日擧行された日支事變國民大會において植田關東軍司令官は左の謝辭を述べた

さきに皇軍が北支において暴戾なる廿九軍に對し自衞膺懲の擧に出づるや滿洲國民は克く盟邦日本の眞意を理解し建國の本義たる日滿一德一心の精神に基き上下擧げて日本を援助し且つ本日又茲に國民大會を開きてその決意を中外に宣明せられたるは洵に感激に堪へざる所なり、周知の如く日本が中國に希求する所は私慾に專念して搾取飽くなき軍閥を猛省せしむるとゝもに容共の禍に麻痺して自滅に陷るを知らざる狂兒を警醒し眞に日滿兩國の善鄰として相提携し以て東洋永遠の平和と諸民族の福祉とを確立增進するに在り、固より善良なる民衆を敵とし或は中國の領土を侵すが如き意志なきことは敢て贅言を要せず、然るに南京政權は故に日本を歪曲し日本の隱忍自重に狎れて侮りを生じ抗日侮日到らざるなく遂に今次の不祥事を惹起するに至りこれを以て日本は憤然起つて南京政府とその傀儡たる暴虐なる軍閥とを徹底的に膺懲し中國を淨化して民衆塗炭の苦を救ひ東洋民族永遠の安寧を圖るに決し爾來帝國陸海軍は破竹の勢を以て南京系軍閥を擊破しつゝあり 希くば滿洲國民は克く日本の正義と實力に信賴し益々日滿一德一心の實を發揮し以て興亞の聖業に邁進せられんことを一言以て謝辭と爲す

中國民衆に與ふ

中國四億の同胞よ王道樂土の國滿洲國に棲む吾等は今涙をもつて諸君に訴へたい、戰亂の巷を近親相離散して逃げ惑つて居る氣の毒な諸君の姿が目に浮んでならない、堯舜の國、孔孟の民が何故何時までもこの樣な不幸を繰返さなければならないのか、誰が惡いのか、諸君は氣を靜めて考へて戴きたい、國民黨や中國共產黨の宣傳者はいふだらう「日本が惡い、日本を恨め」と善良な諸君はさうだと思ひ込んでゐるかも知れぬがこの思ひ違ひ位お互にとつて不幸なことはない、諸君はもつともつと同じ東洋人の國である日本を知らなければならない、日本人程平和を愛する人間はない、日本程東洋の平和に眞劍な國はない、國力を傾けても日本はわれ〳〵のために安居樂業の世界を造つてくれる そのことは日本と手を握つて五年、滿洲國を育てゝ來たわれ〳〵滿洲國民が一番よく知つてゐる、滿洲國に來て見給へ、そこには横暴な軍閥はゐない、亂暴な軍隊はゐない、重税を取り立てる役人はゐない、われ〳〵は落着いて日々の暮しを營んでゐる、どうか長城の彼方諸君の住む中國の天地にもこの樣な樂土が拓けて日本、滿洲、中國の三兄弟が手をとつて東洋の春を迎へたいものだ、これは我々の願ひであり、日本も心からこれを願つてゐる、それには一黨一派の政權のために無理な政治を押つけてゐる國民黨や世界攪亂の手先である中國共產黨の魔手から諸君が完全に解放されなければならない、今日本が炎熱の下北支に、南支に兵を動かしてゐるのは權力も武器ももたない諸君に代つて之等の邪魔者を中國の天地から取り除けやうとして諸君のために戰つてくれてゐるのだ 日本が討伐しつゝあるのは諸君の敵である國民黨と中國共產黨であつて、諸君を討つのではない、諸君は日本軍に信賴して安心して兵火の收まる日を待つて戴きたい、時局を憂へて此の大會に集まつて來た滿洲國民は皆諸君の御無事を心から祈つて居る

康德四年八月廿三日

日支事變國民大會

竊盜逮捕

去る四月二十二日特別市東四道街大道佛教會前で稅捐局所有のトラックの豫備タイヤ一個(時價百四十圓)が何者かに盜まれた事件があり首都警察廳で犯人嚴探中のところ二十二日午後七時三十分ごろ夏刑事が東三馬路小胡街附近を密行中擧動不審の男を發見、誰何すると矢庭に逃走を企てたので約一丁を追ひ縋つて逮捕取調べると、原籍河北省住所不定無職李鴻濱(四十三)と稱し意外にも前記盜難事件の犯人であることを自白したが、この外去る五月上旬東三馬路福德街西端蒙古樓所有のリヤカー一台を盜み、更に續いて本月九日午後十時ごろ長通路十九號牛島人崔基順方裏手勝手口から侵入、黑長靴、鍋、洗面器類を盜み出したことを自供したが余罪多數に上る見込みで目下嚴重取調べ中

懇親會費用と會員醵金を献金
櫻木校女生徒からも本社寄託

◇……新京商業學校同窓會は二十二日午後一時から同校で本年度總會を開催、總會終了後懇親宴を催すのが恒例となつてゐるのを時局柄これを取やめ、茶菓で歡談、その費用を節約尚全會員約七百五十名から醵金一百圓に取纏め二十三日午後代表二名が本社に持參、國防獻金として取扱ひを委託された

◇……二十三日午後櫻木小學校の使丁が屆けて來た封書、ひらいてみると銀銅貨とりまぜ五十錢に左の通り便箋に書いたのが入つてゐた

新京櫻木小學校 國防獻金送付の件
一金五十錢
一氏名 尋五 和佐惠美子 同 篠田德子
右の兩名自家で作りたる草花を賣り得たる右金額を獻金したき旨申出ありたるにつき可然御取計らひ相成度

妙齡の日本女性から挺身間諜を志願

事變勃發とゝもに全國隅々にまで捲き起された銃後の擧國的熱誠は全く日本でなくては見られぬ愛國的感激譜であるが、盧溝橋事件、通州日本人虐殺事件、上海大山大尉慘殺事件等つぎ〳〵と惹き起された暴慢支那兵の殘虐振りにすつかり憤慨したうら若き女性が皇軍の少しでもお役に立たうと勇敢にも間諜を志願、廿三日關東軍へ熱血の書を寄せて來た女性がある、この女性は朝鮮新義州常盤町八丁目中村通江さん(假名二〇)で書面には「支那の暴虐振りは日本の女性として默視出來ません、間諜を志願したのは決してシネマや小說に見るスパイに憧れたものではなく挺身國難に當りたい一心からです」と烈々火を吐くが如き熱血の字句が連ねられてあり、流石鬼をもひしぐ關東軍將校も大和撫子の愛國の熱情にすつかり感激させられたが、しかし婦人を間諜に使ふ必要もない關東軍では日本女性はあくまで銃後にあつて女性の本分を盡すよう書面で本人をさとすことゝなつた

關東軍へ出征願
▽…きのふ在滿三青年から

北支南支を搖るがす支那軍膺懲の爆音のもと正義の銃劍を振りかざして活躍する皇軍に對して國民の赤誠振りは遺憾なく發揮されてゐるが更に皇軍將士の活躍に併進して銃後の意氣は物凄く、自ら出征、充員召集請願書三通が廿三日關東軍に屆けられた、即ち長崎縣彼杵郡生れ大石橋機關區修繕工二八ノ八大石橋四條街熊副松夫君は

私事四人兄弟にて弟三人は恥しきことに御座いますが徵兵檢査に不合格にて私は大正十一年兵で去る上海事變に御願致せしに願ひが副はず父母ともに殘念に思ひ此の度びこそと思ひ戰に參加の程一重に願ひます

と認めてあり他の二人は有吉忠信君と山梨縣西八代郡生れ東寧縣在住の込山篤安君で何れも關東軍に達した最初の出征願である

匪手から救はれ
感謝の獻金

兇匪の山寨に捕はれの身となつてゐた滿人々質が日本軍の勇敢な行動によつて救ひ出されてその宏大無邊な仁慈と友愛に感激し、北支時局の危急を傳へ聞き、僚友相集つて國防獻金六百圓、銀牌三個を獻じたといふ感激的なニュースがある、五月卅日武藤特設〇〇隊が佳木斯東南十里七里拉子山にある明山、天元、韓國長等の山寨十一を急襲これを潰滅し、日本人金融合作社理事三影彥治氏以下人質五十四名を救ひ出したことは既報の通りであるが、そのことあつて以來これ等の人質は日本軍の正義と仁愛に感泣し、その恩義に酬ゆる日あらばと祈つてゐたが、はからずも日支の時局危急となつたので樺川縣の滿人廿三名は〇〇部隊司令部附〇〇少佐を通じ國防獻金六百圓を、また樺川商務會は〇〇部隊長以下將兵一同、武藤特設〇〇隊に頌德表、銀牌を夫々獻じたいと申出た

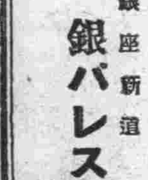

航空事業に國境はないと大いに世界航空事業の一元化を說いてゐた好漢內海二朗君▼過般の滿洲國機構改革に伴ふ人事異動で航空科長の椅子におさまつた▼これでいよ〳〵同君が抱け遠大なる理想實現の第一段階には入つたわけだが▼爾來ヤマトホテル、軍人會館、〇〇〇と殆んど科長室に落ちついた姿を見た事がない、さる日やつと某所で同君を捉へると『いやあ君まあ少し待つてくれ素晴らしいトピックを提供するよ』とそゝくさとまた何處かへ姿を隱して終つた▼その多忙さは製作以上であらうがその得意も又それ以上であらう

獻金野球第二日

八月二十四日午後四時半西公園球場

新京倶樂部—滿洲國

淨婚記
新興超豪華作
近日封切・銀座キネマ

第十三回壽(大)搖彩票 抽籤期日延期廣告

奉天國立賽馬場康德四年秋季第一次賽馬會第八日(八月二十二日)は降雨のため八月二十九日に變更したるに付當該第八日第十二競爭を指定の上發賣したる第十三回壽(大)搖彩票は抽籤期日を左の通り變更す

記

一、抽籤期日 八月二十九日

康德四年八月二十二日

滿洲帝國畜產局

綠醫院
ホームドクター 住吉勝也
長春大街三〇二護國般若寺筋向
電②一九一六番

女中入用
年齡を問はず委細面談
山吹町二丁目一九 櫻木寮前 折內

開店
今般下記に新店舗開設致しました
毛皮こ既製洋服
オーバー
男女子供用各種豐富に取揃へて居ります
丈夫な品を格安に提供致します
尚目下は合オーバー地色々御座います
是非御來觀の程をお待ち申上げます
毛皮と既製洋服の店 日本橋通二九
ウイツチエンゾン商會

音樂教授
無經驗者を歡迎します
小學生は二年より練習出來ます
大和通り四二(滿鐵病院西横)
新京市民音樂會

事務員募集
一、年齡 二十四才迄
一、學力 甲種商業出
市內に確實なる保證人要す
右應募者は至急履歷書及寫眞御送附の事
銀座新道
銀パレス營業事務所
電話③六九二〇

愚息誠友儀急病にて本廿三日午前七時十分死去仕候に付此段御通知に代へ謹告仕候

追而葬儀は明二十四日午後三時大正寺に於て執行可仕候

昭和十二年八月廿三日

父 赤津純次郎
親戚總代 渡邊俊藏
山下善代
友人總代 奥本馨

義人長七郎（二十一）

（禁上演映畫化）中川雨之助
竹枝一郎畫

幻の女（四）

この浪人體の男といふのが、近頃突然お銀の處に現れて近所合壁の噂の種となつて居る男なのです。

その近所合壁では、

「あれは、お銀さんの情夫だらう」

「いゝえ歴きとした亭主だつて」

なぞと、とり〴〵の噂をしてゐますが、しかし愛に不思議なことには、この男に對するお銀の態度が、よほど改まつてゐて、情夫だの、亭主だのといふ馴々しさの、少しも無いことです。

「大層あわてゝゐるやうだが、どうかしたのか」

と、男は行燈の灯をかき立てながら心配さうにいひました。道を急いだせいでせう、お銀の顔は、灯をうけて蒼白く見えてゐます。

「實は、大變なことを聞き込んだものですから……」

と、彼女はいかにも容易ならぬといつた様子で談を進めるのでした。

「なに、大變なこと……いつたい何事だ」

男も、緊張した顔を寄せて來るのでした。

行燈の光をうけた男の容貌は、實に逞しいものです。太い眉と鋭く輝く兩眼。そして強く引しまつた口もとなど、總じて凛々しい中に、また一種の品格も備はつてゐて、こんな町方の裏町住居なぞにゴロ〳〵して居る人物のやうには思はれないのです。

それに、また、お銀との關係も、なんだか不思議でならないのでした。

この若い浪人の名を、大江軍平といひます。

隣となりの人たちは、早くもその名まへを聞きおぼえて、大江さん、軍平さんなぞと、心易さうに聲をかけますと、軍平の方でも、氣輕に相手になり、朝晩最合井戸の井戸ばた會議のおかみさんたちにお世辭の一つも振りまくといつた調子なので、大さう氣受けがよろしい。

だが、誰ひとり、その素性を知るものはありません。

「いつたい軍平さんは、何處から來たのでせう」

「お銀さんの情夫かと思ふと、馬鹿に改まつて、主人と家來のやうなところもあるしねえ」

なぞと、軍平の素性と、お銀との關係は、依然として近所隣の、解けやらぬ謎でした。

いま、家の中では、その二人が行燈の、またゝく灯かげに、額と額とをくつゝけ合つて、しきりに密談を凝らすのでした。

何の密談か……？　それはハツキリわからないけれど、問ひつ答へつ隨分長い間つゞけられました。

お銀のさゝやきに、ヂツと耳を傾けてゐた軍平の顔は、驚きと、憤激の色とに、みる〳〵凄く變つて行きました。

と、思ふと。

「遅れては一大事。よしツ、こちらも直ぐに出立しよう」

といつて、突然軍平は立ち上つたのでした。何事か、強い決心の色に、その眼は輝き始めました。

「えツ、いまから、直ぐに……」

驚きに睜つたお銀の眼が、下からヂツト見上げました。

「さうだ、夜の明けぬ間に江戸の町を出離れよう。敵本どもに、もし先手を打たれては、折角の苦心も希望も、ことごとく水の泡だ！」

軍平は、既にソワ〳〵と慌てはじめました。

そして、さういつて居る間も、もどかしさうに、奥の間へ飛込んで行きました。

森永ドライミルク
母乳に代つて赤ちやんを元氣に肥らせる

髪洗ひ
花王シャンプー
夏に涼し
地肌の汚れまでよく落ち そのあとこゝちの爽やかなこと！
お髪上げの品よさも――
すべて花王シャンプーの御洗髪なればこそです

日本髪なら一回分
洋髪・少女方なら二回分
東京・花王石鹸株式會社長瀬商會・大阪

ハルビン モデルンホテル
當ホテルは市内中心地にあり當市最古最大の歴史を持つて居ます
御宿泊料
専用浴室ナキ部屋 二圓より四圓まで
専用浴室ツキ部屋 五圓より八圓まで
長期滯在割引
二週間以上 一割引
一ケ月以上 二割引
特別長期滯在の場合は別に御相談申し上げます
ホテルには劇場、アメリカンバー、撞球場、理髪部 カフエーレストラン、あり
従業員は日本語が解ります

親切な店
タケヤ靴店
三笠町二 電(3)五二三六

先づ新鮮な果物はコドノに御下命を
新鮮果物
コドノ
祝町二丁目 新京キネマ前 電(3)二九七五

新入荷
くさや、貝柱粕漬
燻製紅鮭
各種新鮮佃煮
精々御用命下さい
新京佃煮製造元
松清洋行
吉野町二丁目市場前
電話(3)六四三六 四八九一番

新京崇智路六一六
浅井小児科
電話(2)一六〇五番

お茶と茶道具の店
みどり茶園
吉野町一丁目 電3四七七〇

下水道の修繕並に給排水設備工事は
電(3)四三三五番へ
中央通四十二番ノ二
蓮見工務所

火災 海上 運送 自動車 各保險 取扱
國際運輸保險部
帝國海上火災・朝日海上火災
大連火災海上・三菱海上火災
日本海上・扶桑海上火災

日滿民刑事訴訟顧問及鑑定貸家貸地管理
諸書類作成日滿鮮通譯 滿洲國商標登錄
辯護士黒田實法律事務所
新京朝日通三十三番地
日本橋通より東約入一丁
電話(3)五四四九番

前判事
辯護士 正七位勳六等 引地寅治郎
新京朝日通五十九番地
電話(3)五九五〇番

コルクロ高級土耳古タバコ
ミナレット
十本入 二十錢
二十本入 四十錢
五十本入 一圓